



# MUNICÍPIO DE AMAPORÃ

FUNDO PREVIDENCIÁRIO DE PREVIDÊNCIA DOS SERVIDORES  
PÚBLICOS DO MUNICÍPIO DE AMAPORÃ – AMAPORÃPREV  
CNPJ: 00.073.108/0001-04

# PCA 2025



# MUNICÍPIO DE AMAPORÃ

FUNDO PREVIDENCIÁRIO DE PREVIDÊNCIA DOS SERVIDORES  
PÚBLICOS DO MUNICÍPIO DE AMAPORÃ – AMAPORÃPREV  
CNPJ: 00.073.108/0001-04

## Relatório do Controle Interno Regime Próprio de Previdência Social - Fundo de Previdência Municipal de Amaporã Exercício de 2025

### Normatização do Controle Interno

- 1.1 Janeiro de 2007: Composição da Equipe para elaboração do projeto;
- 1.2 Fevereiro de 2007: Ocorreu a reunião da Equipe, com a Direção da Entidade visando colher subsídios para a concretização do projeto de Implantação;
- 1.3 Março de 2007: Apresentação do Projeto;
- 1.4 Março de 2007: Enviado Mensagem a Câmara do Projeto de Lei;
- 1.5 Abril de 2007: Aprovação da Lei nº. 186/2007, que trata de criação legal do Sistema de Controle Interno do Fundo de Previdência de Amaporã;
- 1.6 Novembro de 2007: Foi aprovada a Lei 222/2007, onde constou uma pequena alteração na Lei 186/2007.
- 1.7 Agosto de 2023: Foi aprovada a Lei Complementar nº 07/2023, que dispõe sobre a reestruturação do Regime Próprio de Previdência Social – R.P.P.S., dos servidores públicos municipais do Município de Amaporã, Estado do Paraná, e dá outras providências.

Foi nomeada a Servidora Efetiva EDIANE APARECIDA DE OLIVEIRA MORGADO, CPF sob nº 063.xxx.xxx-28, através do Decreto nº. 225/2024, para responder pela Unidade Central do Sistema de Controle Interno.

No Subsistema denominado serviço seccional de controle interno, de que trata a Lei nº. 186/2007, referente ao Fundo Municipal de Previdência do Município de Amaporã, foi designada a Servidora Pública Municipal **Florença Thais Castro Borges**, CPF sob nº. 069.xxx.xxx-52, através do Decreto nº. 04/2024 e 01/2026.

### 1. Qualificação do(s) responsável(is) pelo Controle Interno no exercício de 2025 e pela emissão deste relatório:

CONTROLADOR ATUAL (NA DATA DE ENTREGA DA PRESTAÇÃO DE CONTAS)	
Nome: FLORENÇA THAIS CASTRO BORGES	CPF: 069.903.109-52
Período de responsabilidade: 17/01/2022 A 10/01/2026	
Servidor ocupante de cargo efetivo?	(X) SIM ( ) NÃO
Nome do cargo efetivo ocupado: Auxiliar Administrativo	
Formação Acadêmica: (Apresentar cópia do documento comprobatório)	( ) Ensino Fundamental
	( ) Ensino Médio/Técnico
	(X) Superior
	(X) Pós-graduação/Mestrado/Doutorado



# MUNICÍPIO DE AMAPORÁ

FUNDO PREVIDENCIÁRIO DE PREVIDÊNCIA DOS SERVIDORES  
PÚBLICOS DO MUNICÍPIO DE AMAPORÁ – AMAPORÁPREV  
CNPJ: 00.073.108/0001-04

Realizou cursos de capacitação relacionados à atividade desempenhada nos últimos 60 meses (a partir de 01/01/2019)?

( X ) Sim, **apresentar cópia dos certificados dos cursos** realizados nos últimos 60 meses. ( ) Não, justificar.

## CONTROLADOR(ES) NO EXERCÍCIO DE 2025(\*)

Nome: FLORENÇA THAIS CASTRO BORGES | CPF: 069.903.109-52

Período de responsabilidade: 17/01/2022 A 10/01/2026

Servidor ocupante de cargo efetivo? (X) SIM ( ) NÃO

Nome do cargo efetivo ocupado: Auxiliar Administrativo

Formação Acadêmica: ( ) Ensino Fundamental  
( ) Ensino Médio/Técnico  
(Apresentar cópia do documento (X) Superior  
comprobatório) (X) Pós-graduação/Mestrado/Doutorado

Realizou cursos de capacitação relacionados à atividade desempenhada nos últimos 60 meses (a partir de 01/01/2019)?

( X ) Sim, **apresentar cópia dos certificados dos cursos** realizados nos últimos 60 meses. ( ) Não, justificar.

(\*) Havendo mais de um responsável pelo Controle Interno no exercício da prestação de contas, repetir o quadro com as informações referentes a cada responsável de acordo com o período correspondente, em consonância com o Sistema de Cadastro de Pessoas deste Tribunal – SICAD.



# MUNICÍPIO DE AMAPORÁ

FUNDO PREVIDENCIÁRIO DE PREVIDÊNCIA DOS SERVIDORES  
PÚBLICOS DO MUNICÍPIO DE AMAPORÁ – AMAPORÁPREV  
CNPJ: 00.073.108/0001-04

## 2. Relação de Servidores

✓ Relacionar os demais servidores lotados no Sistema de Controle Interno no período das contas.

MEMBROS DA EQUIPE DE APOIO NO EXERCÍCIO DA PRESTAÇÃO DE CONTAS	
Nome: FLORENÇA THAIS CASTRO BORGES	CPF: 069.903.109-52
Período de responsabilidade: 17/01/2022 A 10/01/2026	
Servidor ocupante de cargo efetivo?	( X ) SIM ( ) NÃO
Nome do cargo efetivo ocupado: Auxiliar Administrativo	
Nome:	CPF:
Período de responsabilidade:	
Servidor ocupante de cargo efetivo?	( ) SIM ( ) NÃO
Nome do cargo efetivo ocupado:	

## 3. Atividades desenvolvidas pelo Controle Interno no exercício de 2025, realizadas especificamente na entidade a que se refere a prestação de contas:

Nº	Período avaliado	Setor	Ações/Pontos de Controle	Metodologia Utilizada (1)	% ou amostra avaliada	Conclusão
01	Exercício de 2025	RPPS	Foram acompanhados mensalmente as receitas e despesas previdenciárias e administrativas, juntamente com a folha de pagamento dos beneficiários.	Observação e acompanhamento dos trabalhos	100 %	Sem constatação de irregularidades nas atividades verificadas.
02	Exercício de 2025	RPPS	Foram acompanhadas a realização de cursos e capacitações do Conselho Municipal de Previdência – CMP.	Observação e acompanhamento dos trabalhos	100%	Sem constatação de irregularidades nas atividades verificadas.
03	Exercício de 2025	RPPS	Foram acompanhadas a certificações dos conselhos durante o exercício de 2023.	Observação e acompanhamento dos trabalhos	100%	Sem constatação de irregularidades nas atividades verificadas.

(1) Descrever a metodologia utilizada na realização dos trabalhos, como por exemplo: ações de circularização, conferências, comparações, entrevistas, visitas “*in loco*”, exames e verificação de documentos, etc.

## 4. Considerações relevantes e medidas recomendadas em relação ao item 4

✓ Nada Consta

## 5. Síntese das avaliações



# MUNICÍPIO DE AMAPORÁ

FUNDO PREVIDENCIÁRIO DE PREVIDÊNCIA DOS SERVIDORES  
PÚBLICOS DO MUNICÍPIO DE AMAPORÁ – AMAPORÁPREV  
CNPJ: 00.073.108/0001-04

✓ O quadro de procedimentos deve conter ao menos as situações indicadas abaixo, podendo cada item/assunto ser subdividido conforme as situações verificadas pelo Controle Interno.

Procedimentos Realizados (*)	Avaliação (**)
<b>Alterações Orçamentárias</b>	
Créditos Suplementares	Regular
Créditos Especiais	Regular
Créditos Extraordinários	Regular
<b>Investimentos</b>	
Enquadramento da carteira de investimentos - Resolução CMN nº 3.922/2010 e atualizações	Regular
Comitê de Investimento instalado e operante	Regular
<b>Taxa de Administração</b>	
Legalidade da instauração da Taxa de Administração e obediência ao limite legal	Regular
Utilização de recursos previdenciários em finalidades vedadas	Regular
<b>Sistema de Informações Municipais do Tribunal de Contas</b>	
Compatibilidade dos dados enviados ao Tribunal em relação ao Sistema de Informações Municipais - Acompanhamento Mensal (SIM-AM) com os sistemas da entidade, como por exemplo as demonstrações contábeis	Regular



# MUNICÍPIO DE AMAPORÁ

FUNDO PREVIDENCIÁRIO DE PREVIDÊNCIA DOS SERVIDORES  
PÚBLICOS DO MUNICÍPIO DE AMAPORÁ – AMAPORÁPREV  
CNPJ: 00.073.108/0001-04

(\*) Programa mínimo indicado pelo Tribunal e Contas

(\*\*) Avaliação = Regular, Irregular ou Ressalva

## 6. Considerações relevantes quanto ao item 6 do Relatório

✓ Nada consta.

## 7. Demais ações desenvolvidas

✓ Nada consta.



# MUNICÍPIO DE AMAPORÃ

FUNDO PREVIDENCIÁRIO DE PREVIDÊNCIA DOS SERVIDORES  
PÚBLICOS DO MUNICÍPIO DE AMAPORÃ – AMAPORÃPREV  
CNPJ: 00.073.108/0001-04

## PARECER DO CONTROLE INTERNO - AVALIAÇÃO DA GESTÃO 2025 (PRESTAÇÃO DE CONTAS ANUAL)

Tendo em vista o trabalho de acompanhamento e fiscalização aplicado e conduzido por este Órgão de controle interno no exercício financeiro de 2025, **do FUNDO DE PREVIDÊNCIA MUNICIPAL DE AMAPORÃ** em atendimento às determinações legais e regulamentares, e subsidiado no resultado consubstanciado no Relatório de Controle Interno que acompanha este Parecer, concluímos pela **REGULARIDADE** da referida gestão, encontrando-se o processo em condição de ser submetido ao Tribunal de Contas do Estado do Paraná, levando-se o teor do referido Relatório e deste documento ao conhecimento do Responsável pela Administração, para as medidas que entender devidas.

A opinião supra não elide nem respalda irregularidades não detectadas nos trabalhos desenvolvidos, nem isenta dos encaminhamentos administrativos e legais que o caso ensejar.

Amaporã/PR, aos 25 de março de 2026.



Documento assinado digitalmente

FLORENÇA THAIS CASTRO BORGES

Data: 25/03/2026 00:36:36-0300

Verifique em <https://validar.iti.gov.br>

FLORENÇA THAIS DE CASTRO BORGES  
Controlador

\*\*\***CONCLUSÃO PELA: REGULARIDADE**



**MINISTÉRIO DA PREVIDÊNCIA SOCIAL**  
**SECRETARIA DE REGIME PRÓPRIO E COMPLEMENTAR**  
**Departamento dos Regimes Próprios de Previdência Social**

**Certificado de Regularidade Previdenciária - CRP**

**Ente Federativo: Amaporã UF: PR**  
**CNPJ Principal: 75.475.038/0001-10**

É CERTIFICADO, NA FORMA DO DISPOSTO NO ART. 9º DA LEI Nº 9.717, DE 27 DE NOVEMBRO DE 1998, COM FUNDAMENTO NO ART. 167, XIII, DA CONSTITUIÇÃO FEDERAL, NO DECRETO Nº 3.788, DE 11 DE ABRIL DE 2001, E DA PORTARIA N.º 1.467, DE 2 DE JUNHO DE 2022, QUE O MUNICÍPIO ESTÁ EM SITUAÇÃO REGULAR EM RELAÇÃO A LEI Nº 9.717, DE 27 DE NOVEMBRO DE 1998.

**FINALIDADE DO CERTIFICADO**

Os órgãos ou entidades da administração direta e indireta da união deverão observar, previamente, a regularidade dos estados, do Distrito Federal e dos municípios quanto ao seu regime Próprio de Previdência Social, nos seguintes casos, conforme o disposto no art 7º da lei nº 9.717, de 1998:

- i. Realização de transferências voluntárias de recursos pela união;
- ii. Celebração de acordos, contratos, convênios ou ajustes, bem como de empréstimos, financiamentos, avais e subvenções em geral de órgãos ou entidades da administração direta e indireta da união;
- iii. Liberação de recursos de empréstimos e financiamentos por instituições financeiras federais;

Certificado emitido em nome do Ente Federativo e válido para todos os órgãos e entidades do município

A aceitação do presente certificado está condicionada à verificação, por meio da internet, de sua autenticidade e validade no endereço: <http://www.previdencia.gov.br>, pois está sujeito a cancelamento por decisão judicial ou administrativa.

Este certificado deve ser juntado ao processo referente ao ato ou contrato para o qual foi EXIGIDO.

**EMITIDO EM 15/09/2025**  
**VÁLIDO ATÉ 14/03/2026**



**N.º 987415 - 247274**

# RELATÓRIO DA AVALIAÇÃO ATUARIAL 2025

AMAPORÃ PR

REGIME PRÓPRIO DE PREVIDÊNCIA SOCIAL DE  
AMAPORÃ PR

Perfil Atuarial: I - Porte: Pequeno

Data Focal: 31/12/2024

Nota Técnica Atuarial Plano Previdenciário n.º 2016.000166.1

Fernando Traleski

Atuário - MIBA 1291

Vinicius Alexandre Bietkoski

Atuário - MIBA 1241

Curitiba, 19 de agosto de 2025

**Versão 3**

## SUMÁRIO EXECUTIVO

O presente Relatório da Avaliação Atuarial tem por finalidade avaliar ou reavaliar o plano de benefícios previdenciários do **Regime Próprio de Previdência Social da Prefeitura Municipal de AMAPORÃ PR**, na data focal de 31/12/2024, frente a todas as disposições legais pertinentes.

O **Regime Próprio de Previdência Social da Prefeitura Municipal de AMAPORÃ PR**, apresentou uma base cadastral posicionada em 31/12/2024 para realização do cálculo atuarial, a qual possuía 373 servidores, sendo 256 ativos, 109 aposentados e 8 pensionistas, para o plano previdenciário. Quanto ao somatório dos bens e direitos destinados a cobertura dos benefícios previdenciários assegurados pelo plano, as aposentadorias e pensões, possuía um montante de **R\$ 25.113.853,05**.

Realizado o cálculo atuarial foram considerados os benefícios garantidos, o plano de custeio, as metodologias de cálculo, entre outras variáveis, o resultado atuarial na data focal de 31/12/2024, apresentou um déficit atuarial no montante de **R\$ 70.030.478,53**, o qual deverá ser financiado pelo Ente, por meio do custo suplementar (alíquotas de contribuição ou aporte financeiros), sendo praticadas as alíquotas de custo normal de 14,00% para o Ente e 14,00% para os servidores, conforme legislação municipal vigente.

## **Sumário**

SUMÁRIO EXECUTIVO.....	2
1. Introdução .....	6
2. Bases Normativas .....	7
2.1. Normas Gerais .....	7
3. Plano de Benefícios e Condições de Elegibilidade .....	7
3.1. Descrição dos Benefícios Previdenciários e Participantes .....	8
3.2. Condições de Elegibilidade .....	9
4. Regimes Financeiros e Métodos de Financiamento.....	12
4.1. Descrição dos Regimes Financeiros Utilizados .....	12
4.2. Descrição dos Métodos de Financiamento Utilizados .....	13
4.3. Resumo dos Regimes Financeiros e Métodos por Benefício .....	13
5. Hipóteses Atuariais e Premissas .....	13
5.1. Tábuas Biométricas.....	14
5.2. Alterações futuras no perfil e composição das massas .....	14
5.3. Estimativas de remunerações e proventos .....	15
5.3.2. Fator de determinação do valor real ao longo do tempo - Taxa de inflação (remunerações e benefícios) .....	15
5.3.3. Taxa real do crescimento da remuneração por mérito e produtividade.....	16
5.4. Taxa de Juros Atuarial.....	16
5.5. Entrada em algum regime previdenciário e em aposentadoria .....	17
5.6. Composição Familiar.....	17
5.7. Compensação Financeira (Compensação Previdenciária).....	18
5.8. Demais Premissas e Hipóteses .....	18
6. Análise da Base Cadastral.....	19
6.1. Dados fornecidos e sua descrição .....	19
6.2. Servidores afastados ou cedidos .....	21
6.4. Premissas adotadas para ajuste técnico da Base Cadastral.....	22
6.5. Recomendações para a Base Cadastral.....	24

7. Resultado Atuarial.....	25
7.1. Balanço Atuarial .....	25
7.2. Ativos Garantidores e Créditos a Receber.....	26
7.3. Valor Atual das Remunerações Futuras .....	26
8. Custos e Plano de Custeio .....	27
8.1. Valores das Remunerações e Proventos Atuais.....	27
8.2. Custos e Alíquotas de Custeio Normal Vigentes em Lei .....	27
8.3. Custos e Alíquotas de Custeio Normal, calculadas por Benefício.....	27
8.4. Custos e Alíquotas de Custeio Normal, calculadas por Regime Financeiro.....	28
8.5. Custos e Alíquotas de Custeio Normal a Constarem em Lei.....	28
9. Equacionamento do Déficit Atuarial.....	28
9.1. Principais Causas do Déficit Atuarial .....	29
9.2. Cenários com as possibilidades de equacionamento do déficit atuarial.....	29
10. Custeio Administrativo .....	35
10.1. Levantamento das Despesas Administrativas dos últimos três anos .....	36
10.2. Estimativa de Despesas Administrativas para o Exercício 2025 .....	36
10.3. Recomendação de Manutenção ou Alteração .....	36
11. Comparativo das Últimas Avaliações Atuariais .....	37
12. Avaliação e Impactos do Perfil Atuarial do RPPS .....	37
13. Parecer Atuarial .....	38
13.1. Recomendação Atuarial .....	40
Anexo 1 - Conceitos e Definições.....	42
Anexo 2 - Estatísticas .....	46
2. Plano Previdenciário.....	46
2.1. Distribuição Geral da População por Segmento .....	46
2.2. Distribuição Geral da População por Sexo .....	47
2.3. Distribuição Geral da População por Faixa Etária .....	47
2.4. Composição da Despesa com Pessoal por Segmento.....	48
2.5. Estatística dos Servidores Ativos .....	48

Estatística do Servidores Ativos “Não Professores” .....	49
2.5.2. Estatística dos Servidores Ativos “Professores” .....	49
2.5.3. Consolidação das Variáveis Estatística dos Servidores Ativos Geral (não professores e professores).....	50
2.5.3. Distribuição dos Servidores Ativos, por sexo .....	50
2.5.4. Distribuição dos Servidores Ativos por Faixa Etária .....	51
2.5.5. Distribuição dos Servidores Ativos por Estado Civil .....	51
2.5.6. Distribuição dos Servidores Ativos por Idade de Admissão.....	52
2.5.7. Distribuição dos Servidores Ativos por Faixa Salarial.....	52
2.5.8. Distribuição de Servidores Ativos por Tempo de Serviço no Município .....	53
2.5.9. Projeção Quantitativa de Aposentados por ano.....	53
2.6. Estatística dos Servidores Aposentados.....	54
2.6.1. Distribuição de Aposentados por Sexo .....	54
2.6.2. Distribuição de Aposentados por Faixa Etária .....	54
2.6.3. Distribuição de Aposentados por Faixa de Benefício .....	56
2.6.4. Distribuição de Aposentados por Tipo de Benefício .....	56
2.7. Estatística dos Servidores Pensionistas .....	57
2.7.1. Distribuição de Pensionistas por Sexo.....	57
2.7.2. Distribuição de Pensionistas por Faixa Etária.....	57
2.7.3. Distribuição de Pensionistas por Faixa de Benefício.....	58
2.8. Resumo Estatístico.....	59
Anexo 3 - Provisões Matemáticas a Contabilizar .....	60
Anexo 4 - Projeções da Evolução da Provisões Matemáticas para os próximos doze meses .....	62
Anexo 5 - Resumo dos Fluxos Atuariais e da População Coberta.....	64
Anexo 6 - Projeção Actuarial .....	66
Anexo 7 – Resultado da Duração do Passivo e Análise Evolutiva.....	68
Anexo 8 - Ganhos e Perdas Atuariais.....	69
Anexo 9 - Resultado da Demonstração de Viabilidade do Plano de Custeio.....	70
Anexo 10 - Tábuas em Geral .....	72

## 1. Introdução

Este relatório tem por objetivo apresentar os resultados da Avaliação Atuarial do Regime Próprio de Previdência Social - RPPS da Prefeitura Municipal de AMAPORÃ PR, posicionada em **31 de dezembro de 2024**, data focal para o cálculo do valor atual dos compromissos futuros do plano de benefícios, das necessidades de custeio e apuração do resultado atuarial, com Nota Técnica Atuarial n.º 2016.000166.1, registrada no CADPREV.

O art. 40 da Constituição Federal de 1988 assegura aos servidores titulares de cargos efetivos da União, dos Estados e dos Municípios (incluídas suas autarquias e fundações), regime de previdência de caráter contributivo e solidário, mediante contribuição do ente público e dos servidores ativos, aposentados e pensionistas, observados critérios que preservem o equilíbrio financeiro e atuarial.

A Lei n.º 9.717, de 27 de novembro de 1998, dispõe sobre as regras gerais para organização e funcionamento dos RPPS dos entes federativos, estabelecendo no art. 1º que estes deverão observar normas gerais de contabilidade e atuaria, de modo a garantir o equilíbrio financeiro e atuarial, devendo, na forma de seu inciso I, realizar avaliação atuarial inicial e em cada balanço, utilizando-se parâmetros gerais, para a organização e revisão do plano de custeio.

Em seu art. 9º, a Lei n.º 9.717/1998 atribui a União, por intermédio do Ministério da Previdência Social, a competência para exercer a orientação, supervisão e acompanhamento dos RPPS, bem como para o estabelecimento e publicação de parâmetros e diretrizes gerais. Tais competências são atualmente exercidas pela Secretaria de Previdência (SPREV), nos termos da Lei n.º 13.341/2016 e do Decreto n.º 9.679/2019. No que se refere as avaliações e reavaliações atuariais dos RPPS, esses parâmetros gerais estão definidos pela Portaria n.º 1467/2022.

Para verificar o equilíbrio do atual plano de custeio, contratou a ACTUARY SERVIÇOS ATUARIAIS para elaboração do estudo atuarial, cujos resultados estarão detalhadamente descritos neste documento.

O trabalho foi desenvolvido em observância à atual legislação que dispõe sobre a criação, acompanhamento e regulamentação dos Regimes Próprios de Previdência para a União, Estados, Distrito Federal e Municípios, bem como à base de dados disponibilizada pelos Municípios e seu respectivo Regime Próprio de Previdência Social.

## 2. Bases Normativas

Os três principais pontos que embasam a elaboração de uma avaliação atuarial são a base normativa, a base técnica atuarial e a base cadastral, cujos parâmetros técnicos encontram-se definidos pela Portaria n.º 1467/2022.

### 2.1. Normas Gerais

A base normativa geral aplicada aos Regimes Próprios de Previdência Social assenta-se no art. 40 da Constituição Federal, com as alterações promovidas pelas Emendas Constitucionais que a sucederam (Emendas n.º 20/1998, 41/2003, 47/2005, 70/2012, 88/2015 e 103/2019), e pela legislação infraconstitucional (em especial: Lei n.º 8.112/1990, Lei n.º 9.717/1998, Lei n.º 10.887/2004, Lei n.º 12.618/2012, Lei Complementar n.º 51/1985 e Lei Complementar n.º 152/2015) e Portaria n.º 1467/2022.

Em complemento a base normativa geral aplicada aos Regimes Próprios de Previdência Social, citadas no item anterior, o estudo atuarial do RPPS do Município de AMAPORÃ PR, também se embasou na legislação municipal e suas atualizações que regem a matéria.

## 3. Plano de Benefícios e Condições de Elegibilidade

O plano de benefícios do Regime Próprio de Previdência Social do Município de AMAPORÃ PR, possui como modalidade o benefício definido, onde os benefícios programados têm seu valor ou nível previamente definidos pelo plano de custeio determinado atuarialmente, de forma a garantir sua concessão e manutenção, por meio da contribuição dos servidores ativos, inativos, pensionistas e ente público, de acordo com as alíquotas determinadas na legislação municipal, respeitada a legislação federal.

### **3.1. Descrição dos Benefícios Previdenciários e Participantes**

#### **Instituidora**

- Prefeitura Municipal de AMAPORÃ - PR
- Câmara Municipal de AMAPORÃ - PR
- Regime Próprio de Previdência de AMAPORÃ - PR

#### **Participantes**

- Servidores de cargo efetivo do Município.

#### **Beneficiários**

- Dependentes legais dos servidores participantes.

#### **Benefícios**

##### **Quanto aos Servidores Participantes do Plano**

- Aposentadoria por incapacidade;
- Aposentadoria por idade;
- Aposentadoria por tempo de contribuição;

##### **Quanto aos Beneficiários do Plano**

- Pensão por morte;

## 3.2. Condições de Elegibilidade

Na estimativa da data provável de aposentadoria dos servidores sujeitos as regras de transição, adotou-se a premissa de que tais servidores optarão por cumprir os requisitos exigidos para se aposentar com paridade e integralidade (melhor regra).

A forma de cálculo do valor do benefício e o critério de reajustamento dependem da regra de elegibilidade em que o servidor se enquadrar.

As regras de aposentadoria dos servidores públicos federais, estadual e municipais no Brasil são regidas pela Constituição Federal, emendas constitucionais e legislações específicas. A mais recente e significativa alteração ocorreu com a Emenda Constitucional nº 103, de 2019 de 12 de novembro de 2019, conhecida como Reforma da Previdência.

Frise-se, que até a Reforma da Previdência ocorrida pela EC 103/2019, de 12 de novembro de 2019, a regras e/ou condições de elegibilidade para aposentadoria eram idênticas para todos os RPPS em território nacional.

### Regime Próprio de Previdência Social (RPPS)

Consabido, que os servidores públicos são regidos pelo Regime Próprio de Previdência Social (RPPS), diferente do Regime Geral de Previdência Social (RGPS) aplicado aos trabalhadores da iniciativa privada. As regras variam conforme a data de ingresso do servidor no serviço público.

Ressalte-se, que a despeito das alterações constitucionais realizadas pela Emenda Constitucional nº103/2019 de 12/11/2019, referida reforma desconstitucionalizou regras de elegibilidade da aposentadoria voluntária comum dos servidores públicos civis nos regimes próprios de previdência social dos Estados, do Distrito Federal e dos Municípios, ou seja, enquanto não houver alteração na legislação do RPPS Municipal, referendando aquelas alterações e/ou promovendo uma reforma da previdência municipal, continuam valendo as regras estabelecidas anteriormente na legislação local, para concessão de aposentadorias, conforme dispõe a Nota Técnica da SPREV -Nota Técnica SEI nº 12212/2019/ME - Assunto: ANÁLISE DAS REGRAS CONSTITUCIONAIS DA REFORMA PREVIDENCIÁRIA APLICÁVEIS AOS REGIMES PRÓPRIOS DE PREVIDÊNCIA SOCIAL DOS ENTES FEDERADOS SUBNACIONAIS:

### IV - DAS APOSENTADORIAS VOLUNTÁRIAS COMUNS DOS SERVIDORES PÚBLICOS CIVIS DOS ESTADOS, DO DISTRITO FEDERAL E DOS MUNICÍPIOS

24. A reforma desconstitucionalizou regras de elegibilidade da aposentadoria voluntária comum dos servidores públicos civis nos regimes próprios de previdência social dos Estados, do Distrito Federal e dos Municípios. De acordo com o dispositivo transcrito a seguir, com exceção da idade mínima, cuja fixação exige emenda às respectivas Constituições Estaduais e Leis Orgânicas, os demais requisitos de aposentadoria deverão ser estabelecidos mediante lei complementar do respectivo ente federativo:

Constituição Federal

Art. 40. (...).

§ 1º O servidor abrangido por regime próprio de previdência social será aposentado:

III - no âmbito da União, aos sessenta e dois anos de idade, se mulher, e aos sessenta e cinco anos de idade, se homem, e, no âmbito dos Estados, do Distrito Federal e dos Municípios, na idade mínima estabelecida mediante emenda às respectivas Constituições e Leis Orgânicas, observados o tempo de contribuição e os demais requisitos estabelecidos em lei complementar do respectivo ente federativo.

(...).

25. Portanto, foram desconstitucionalizados os requisitos de tempo de contribuição, tempo de efetivo exercício no serviço público e de tempo no cargo efetivo em que se dará a aposentadoria para todos os entes da Federação. A ausência desses parâmetros na Carta Magna implica a eficácia limitada, não autoaplicável, dessa norma constitucional de concessão do benefício de aposentadoria voluntária comum dos servidores públicos civis.

26. Esse modelo previdenciário federal de desconstitucionalização é de observância obrigatória pelas Constituições dos Estados e pelas Leis Orgânicas do Distrito Federal e dos Municípios, em razão do princípio da simetria federativa.

27. Para salvaguardar expectativas de direito do servidor titular de cargo efetivo, esse que já era, ao tempo da reforma, destinatário das regras constitucionais permanentes do sistema previdenciário próprio, e que permaneceria, neste regime, sujeito a novos requisitos (mais exigentes) para a aposentação, foi adotada uma disciplina jurídica de transição entre o sistema jurídico anterior e o novo sistema de previdência social, tendo em vista o princípio da segurança jurídica e a proteção da confiança do servidor que tenha ingressado no serviço público em cargo efetivo até a data de entrada em vigor da EC nº 103, de 2019.

28. Por outro lado, em face da eficácia limitada da norma constitucional permanente de concessão de aposentadoria voluntária (inciso III do § 1º do art. 40 da Constituição), a qual depende de providência legislativa para se concretizar, a reforma estabeleceu disposições transitórias para os servidores federais que venham a ingressar no serviço público em cargo efetivo após a data de entrada em vigor da EC nº 103, de 2019, também aplicáveis aos que já haviam ingressado até a data de sua publicação, se mais vantajosas, com eficácia plena e aplicabilidade imediata enquanto não sobrevier tal complementação legislativa.

29. Em relação à aposentadoria voluntária comum no RPPS da União, a reforma prescreve uma disciplina jurídica de transição nos arts. 4º e 20, e estabelece disposições transitórias no art.10 da EC nº 103, de 2019.

30. Contudo, o Poder Legislativo decidiu não estender a disciplina jurídica de transição, bem como as disposições transitórias da nova Emenda às aposentadorias voluntárias comuns dos Estados, do Distrito Federal e dos Municípios. Não obstante, para contornar a não autoexecutoriedade da norma do inciso III do § 1º do art. 40 da Constituição, e a ausência de disposições transitórias para os entes

subnacionais, o Poder Constituinte Reformador resolveu recepcionar expressamente as normas constitucionais e infraconstitucionais anteriores à entrada em vigor dessa Emenda, assegurando-lhes a continuidade da vigência em face dos Estados, do Distrito Federal e dos Municípios, com eficácia plena e aplicabilidade imediata, embora as tenha recebido por prazo certo, isto é, até que sejam promovidas alterações na legislação destes entes subnacionais referente aos respectivos regimes próprios, quando então a sua eficácia estará exaurida.

Neste sentido, o §2º do artigo 159, da Portaria 1467/2022, de 02 junho de 2022, que Disciplina os parâmetros e as diretrizes gerais para organização e funcionamento dos regimes próprios de previdência social dos servidores públicos da União, dos Estados, do Distrito Federal e dos Municípios, em cumprimento à Lei nº 9.717, de 1998, aos arts. 1º e 2º da Lei nº 10.887, de 2004 e à Emenda Constitucional nº 103, de 2019, dispõe que “§ 2º Aplicam-se às aposentadorias dos segurados dos RPPS dos Estados, do Distrito Federal e dos Municípios e às pensões concedidas aos dependentes desses segurados, as normas constitucionais e infraconstitucionais anteriores à data de entrada em vigor da Emenda Constitucional nº 103, de 2019, inclusive os arts. 1º e 2º da Lei nº 10.887, de 18 de junho de 2004, enquanto não promovidas alterações na legislação do respectivo RPPS, conforme § 1º, devendo ser observado o disposto no Anexo II.”

#### Modalidades de Aposentadoria

As principais modalidades de aposentadoria para servidores públicos incluem:

- Aposentadoria Voluntária por Idade e Tempo de Contribuição
- Aposentadoria Compulsória
- Aposentadoria Incapacitante (Invalidez)
- Aposentadoria Especial
- Aposentadoria da Pessoa com Deficiência
- Regras de transição - as regras de transição são voltadas para quem já contribuía antes da aprovação da Reforma da Previdência, e foram criadas para estabelecer uma passagem entre as exigências antigas e as atuais do benefício. Cada uma delas pode alterar o momento em que o benefício será concedido e o valor que o trabalhador receberá.

Mas, as regras de elegibilidade para a aposentadoria dos servidores públicos no Brasil se tornaram complexas e variam as condições de elegibilidade para aposentadoria de acordo com a legislação municipal de cada Ente Federativo, bem como conforme a data de ingresso no serviço público e a modalidade de aposentadoria.

E com isso, é importante verificar as leis e regulamentações específicas do sistema previdenciário de cada Ente Federativo, para entender completamente as condições de elegibilidade para aposentadoria.

Diante disso, o presente Estudo de Avaliação Atuarial de 2024, se baseou nas regras de concessão de aposentadoria e pensão vigentes, de acordo com a Lei Complementar Municipal de AMAPORÃ - PR.

## 4. Regimes Financeiros e Métodos de Financiamento

Denomina-se regime financeiro a metodologia utilizada para determinar, sob o ponto de vista atuarial, como se processa o financiamento das responsabilidades de um plano de benefícios. Para os benefícios do Plano Previdenciário do REGIME PRÓPRIO DE PREVIDÊNCIA SOCIAL DA PREFEITURA MUNICIPAL DE AMAPORÃ PR, foram adotados os regimes financeiros e métodos atuariais de financiamentos elencados a seguir, em conformidade com as disposições da Portaria n.º 1.467/2022.

### 4.1. Descrição dos Regimes Financeiros Utilizados

- **Regime Financeiro de Capitalização** - De acordo com a Portaria n.º 1.467/2022, o regime financeiro de capitalização será utilizado para cálculo dos compromissos relativos às aposentadorias programadas e pensões por morte decorrentes dessas aposentadorias. Deste modo, esse regime possui uma estrutura técnica que consiste em determinar as contribuições necessárias e suficientes a serem arrecadadas ao longo do período laborativo do segurado para custear a sua aposentadoria ao longo da fase pós-laborativa. Portanto, o regime de capitalização pressupõe a formação de reservas, já que as contribuições são antecipadas no tempo em relação ao pagamento do benefício.
- **Regime Financeiro de Repartição de Capitais de Cobertura** - Considerando a Portaria n.º 1.467/2022, o regime financeiro de repartição de capitais de cobertura será utilizado como o mínimo aplicável para cálculo dos benefícios não programáveis de aposentadorias por incapacidade permanente para o trabalho, pensões por morte delas decorrentes, bem como pensão por morte de segurados em atividade. Dessa forma, nesse regime, as receitas arrecadadas em um determinado período devem ser suficientes para cobrir todas as despesas geradas no mesmo período até o fim de sua duração. Portanto, no regime de repartição de capitais de cobertura há a formação de reservas apenas para benefícios concedidos.
- **Regime Financeiro de Repartição Simples** - Para esse regime, as receitas arrecadadas em um determinado período devem ser suficientes para pagar toda a despesa ocorrida neste mesmo período, ou seja, as despesas esperadas para um exercício devem ser financiadas no mesmo exercício. Portanto, não há formação de reservas.

## 4.2. Descrição dos Métodos de Financiamento Utilizados

Crédito Unitário Projetado (PUC) - No método de crédito unitário projetado (PUC) as contribuições são crescentes ao longo da fase contributiva e a constituição da reserva garantidora se dá de forma mais acelerada quanto mais se aproxima da data de concessão do benefício. O custo normal é distribuído entre a data de entrada considerada como início da capitalização e a data de elegibilidade do benefício de aposentadoria programada. A reserva matemática, que representa o passivo atuarial do plano, equivale à proporcionalidade dos encargos em relação ao tempo de contribuição já realizado em função do tempo total de contribuição. A parcela da reserva matemática a ser integralizada nos anos seguintes até a data da elegibilidade ao benefício, por sua vez, é equivalente à proporção de tempo faltante para aposentadoria em relação ao total do tempo de contribuição. O cálculo do benefício considera o salário projetado para a data de aposentadoria programada. A metodologia de financiamento empregada é a designada por método ortodoxo, que considera como custo normal o valor atuarial anual das contribuições, obtido mediante a aplicação das alíquotas de contribuição instituídas em lei sobre o valor atuarial das remunerações mensais recebidas no ano.

## 4.3. Resumo dos Regimes Financeiros e Métodos por Benefício

Benefícios	Responsabilidade Do RPPS (Sim/Não)	Regime Financeiro/Método
Aposentadoria por Incapacidade	Sim	Regime Financeiro de Repartição de Capitais de Cobertura
Aposentadorias Programadas (Por Idade, Tempo de Contribuição e Compulsória)	Sim	Regime Financeiro de Capitalização - Crédito Unitário Projetado (PUC)
Aposentadoria Especial - Magistério	Sim	Regime Financeiro de Capitalização - Crédito Unitário Projetado (PUC)
Pensão por Morte de Servidor em Atividade	Sim	Regime Financeiro de Repartição de Capitais de Cobertura
Pensão por Morte de Aposentado Voluntário ou Compulsório	Sim	Regime Financeiro de Capitalização - Crédito Unitário Projetado (PUC)
Pensão por Morte de Aposentado por Incapacidade	Sim	Regime Financeiro de Repartição de Capitais de Cobertura

## 5. Hipóteses Atuariais e Premissas

Conforme a Portaria n.º 1467/2022, segundo o qual devem ser elegidas as hipóteses biométricas, demográficas, econômicas e financeiras adequadas as características da massa de segurados e beneficiários do RPPS para o correto dimensionamento dos compromissos futuros do plano de benefícios, estão adiante descritas as hipóteses atuariais e demais parâmetros considerados na avaliação atuarial.

Orientamos aos representantes do RPPS, a necessidade de estudos onde devem ser contemplados os históricos de óbitos, de entradas em invalidez e de óbitos de inválidos, para escolha das tábuas biométricas correspondam a realidade do RPPS, bem como um levantamento histórico das opções de pedidos de aposentadorias dos servidores ativos.

Reitera-se que não foram realizados estudos prévios de análise da aderência das hipóteses, visto que a obrigatoriedade depende do porte e perfil atuarial do RPPS. A recomendação é que seja elaborado esse tipo de estudo anualmente para o acompanhamento adequado das hipóteses.

Nesta avaliação atuarial foram adotadas as mesmas hipóteses utilizadas na avaliação anterior, a exceção da taxa de juros de desconto.

## 5.1. Tábuas Biométricas

As tábuas biométricas para projeção da longevidade e da entrada em invalidez utilizadas nesta Avaliação Atuarial, de acordo com a Portaria n.º 1.467/2022, devem se adequar à respectiva massa de beneficiários do RPPS. Portanto, para a taxa de sobrevivência de válidos e inválidos, o limite mínimo estipulado pela legislação vigente será a tábua anual de mortalidade do Mortalidade Geral - IBGE 2023 segregada por sexo. Para a taxa de entrada em invalidez, o limite mínimo será a Tábua Entrada em Invalidez - Álvaro Vindas. As hipóteses referentes às tábuas biométricas são utilizadas para a mensuração das ocorrências dos eventos atinentes à morte de válidos e inválidos e à entrada em invalidez. A partir das tábuas biométricas também se obtêm as expectativas de sobrevivência daqueles que se aposentam e recebem pensão. Ademais, as tábuas biométricas servem para a apuração dos compromissos referentes, principalmente, aos benefícios de aposentadoria, aposentadoria por invalidez e pensão por morte.

Hipóteses	Plano Previdenciário
Tábua de Mortalidade de Válidos (Evento Gerador - Morte)	IBGE 2023 HOMENS / MULHERES
Tábua de Mortalidade de Válidos (Evento Gerador - Sobrevivência)	IBGE 2023 HOMENS / MULHERES
Tábua de Mortalidade de Inválidos	IBGE 2023 HOMENS / MULHERES
Tábua de Entrada em Invalidez	ALVARO VINDAS

## 5.2. Alterações futuras no perfil e composição das massas

### 5.2.1. Rotatividade

A hipótese da rotatividade está relacionada à alteração do perfil da massa de segurados por reposição de segurados ativos. Em outras palavras, é a saída de alguns servidores, seja por desligamento, exoneração, aposentadoria ou falecimento, e a entrada de outros servidores em substituição a estes.

A Portaria n.º 1.467/2022 estipula uma taxa máxima de rotatividade de 1.00% a.a. Para esta Avaliação Atuarial, a rotatividade considerada foi 0.00% a.a.

O efeito isolado dessa hipótese é que, quanto maior a rotatividade considerada na avaliação atuarial, menor será o custo do plano. Vale lembrar ainda que, para a estruturação dessa hipótese, teria que se considerar de forma conjunta os efeitos da compensação previdenciária a pagar, relativa ao período compreendido entre a admissão e demissão do servidor.

## **5.2.2. Expectativa de reposição de segurados ativos - Novos Entrados**

A hipótese de reposição dos segurados ativos está relacionada ao perfil e forma de ingresso de novos servidores no RPPS. Desta forma, considera-se um novo entrando com características funcionais e previdenciárias semelhantes às do segurado que substituiu para efeito de projeção, especialmente quanto à estimativa de idade de início em algum regime previdenciário, de ingresso no serviço público e de remuneração inicial desses segurados repostos para fins de projeções atuariais.

Esta hipótese poderá impactar, apenas, os valores dos compromissos e o resultado atuarial, para fins de definição do plano de custeio de equilíbrio do RPPS, observando os parâmetros na Portaria n.º 1.467/2022 e Instrução Normativa pertinente da Secretaria de Previdência. Considerando as condições impostas acima e enquanto não definidos pelo MTP critérios para sua utilização, nesta Avaliação Atuarial apenas a geração atual será considerada no cálculo.

## **5.3. Estimativas de remunerações e proventos**

### **5.3.1. Projeção do crescimento real dos benefícios do plano**

A projeção anual de crescimento dos benefícios do plano para os benefícios de aposentados e pensionistas não foi considerada para esta avaliação, pois foi verificado que devido a indisponibilidade de informações que possibilitem aferir para os benefícios concedidos com paridade o nível de crescimento salarial previsto, onde quanto maior o crescimento real dos benefícios esperado, maior será o custo do plano, pois a evolução do valor do benefício tem relação direta com o valor das reservas matemáticas necessárias para custear tais benefícios porem sendo identificado um efetivo crescimento real ou não está taxa poderá ser revista.

### **5.3.2. Fator de determinação do valor real ao longo do tempo - Taxa de inflação (remunerações e benefícios)**

Não foi considerada taxa específica de inflação nos cálculos atuariais dos valores presentes atuariais e, conseqüentemente, na elaboração do balanço atuarial, pois um dos pressupostos da avaliação atuarial e que todas as variáveis financeiras serão influenciadas pela inflação na mesma dimensão e período. Entretanto, no caso das projeções atuariais (fluxo de caixa atuarial) com as receitas e despesas projetadas para cada exercício futuro, foram usadas taxas de inflação em conformidade com a Grade de Parâmetros da Secretaria de Política Econômica do Ministério da Economia e em conformidade com aquelas consideradas nas projeções do Regime Geral de Previdência Social.

### **5.3.3. Taxa real do crescimento da remuneração por mérito e produtividade**

Para o crescimento da remuneração por mérito, em razão da ausência dessa informação na base de dados, utilizou-se a taxa de 1,00% ao ano (mínimo prudencial e crescimento real da remuneração estabelecido pela Portaria n.º 1467/2022) como representativa, em cada carreira, do crescimento esperado da remuneração entre a data da avaliação e a data provável da aposentadoria de cada servidor válido. Esse percentual deve ser reavaliado anualmente, em consonância com os desdobramentos da política de gestão de pessoal.

Não foi utilizada a hipótese de crescimento da remuneração por produtividade, devido a indisponibilidade de informações que possibilitem definir uma taxa a ser aplicada a todos os servidores.

### **5.4. Taxa de Juros Atuarial**

A taxa de juros pode ser descrita como o valor para a taxa de retorno esperada acima da inflação nas aplicações dos recursos do Plano Previdenciário. Dessa forma, a lógica é: quanto maior a taxa de juros a ser alcançada, maior a contribuição do mercado financeiro para o pagamento dos benefícios, diminuindo o esforço contributivo por parte do município e dos segurados. De acordo com a Portaria n.º 1.467/2022 a taxa de juros real a ser utilizada como taxa de desconto para apuração presente dos fluxos de benefícios e contribuições do RPPS, será equivalente à taxa de juros parâmetro cujo ponto da Estrutura a Termo de Taxa de Juros Média - ETTJ seja o mais próximo à duração do passivo do RPPS.

Poderão ser acrescidas nas hipóteses da taxa de juros real dos exercícios a partir de 2023, em 0,15 pontos percentuais para cada ano em que a taxa de juros utilizada nas avaliações atuariais dos últimos 5 (cinco) exercícios antecedentes à data focal da avaliação tiverem sido alcançados pelo RPPS, limitada a 0,6 pontos percentuais. Na qual, os acréscimos só serão aplicados aos fundos em capitalização do RPPS que possuam recursos superiores a R\$ 10.000.000,00 (dez milhões de reais).

Desta forma, para esta Avaliação Atuarial, a partir da análise da pontuação atingida de acordo com a duração do passivo, resulta-se como hipótese de taxa de juros atuarial o percentual equivalente a 5,47% ao ano. O acompanhamento contínuo dessa hipótese se faz extremamente necessária, a fim de garantir uma taxa de juros atuarial sempre adequada à realidade do RPPS.

## 5.5. Entrada em algum regime previdenciário e em aposentadoria

De acordo com a Portaria n.º 1.467/2022, o tempo de contribuição do segurado ativo ao RPPS deverá ser obtido através da base cadastral que o RPPS disponibilizou ao atuário responsável pela Avaliação Atuarial. Porém, no caso de não haver informações sobre tempo de contribuição anterior ao seu ingresso no ente federativo, sua apuração será obtida pela diferença entre a idade do segurado na data de ingresso no ente ou de vinculação ao RPPS e a idade de 25 anos.

A base de dados recebida pelo RPPS para elaboração da avaliação atuarial apresenta dados aceitáveis para realização da mesma, porém recomendamos que para uma melhor avaliação dos resultados que o Ente e RPPS, se comprometam a realizar uma atualização na base de dados constantemente.

Para a determinação da data de aposentadoria dos segurados com direito ao abono de permanência (“iminentes”), será considerado que estes aguardarão 5 (cinco) anos, contados da data de cumprimento da primeira elegibilidade, para se aposentar, hipótese cuja adoção teve por objetivo melhorar a distribuição do fluxo de concessão das aposentadorias, baseado em pesquisas com Entes atendidos pela Actuary e estudos desenvolvido pelo grupo de trabalho da Secretaria de Previdência.

## 5.6. Composição Familiar

De acordo com a Portaria n.º 1.467/2022, na falta ou inconsistência de dados cadastrais dos dependentes, deverá ser estimada a composição do grupo familiar para fins de cálculo do compromisso gerado pela morte de segurado ativo ou aposentado com o pagamento de pensões por morte, sempre numa perspectiva conservadora quanto aos impactos nos custos e provisões. Caso a composição familiar, em análise na base cadastral informada a qual deve constar o quantitativo de dependentes (cônjuge, filhos e/ou outros), quando tal informação é apresentada fora dos padrões, não constando as datas de nascimentos de dependentes, é utilizada a seguinte estimativa de cônjuge de sexo feminino 2 anos mais jovem que o servidor titular e o cônjuge do sexo masculino 2 anos mais velho que o servidor titular, como esta informação interfere diretamente no custo previdenciário, essa estimativa é adotada.

Nesta Avaliação Atuarial, assumiu-se o perfil familiar de acordo com a composição informada na base cadastral.

## 5.7. Compensação Financeira (Compensação Previdenciária)

A compensação financeira, conhecida como COMPREV, foi regulada pela Lei n.º 9.796, de 5 de maio de 1999, e pode ser considerada um acerto de contas entre o Regime Geral de Previdência Social (RGPS) e o Regime Próprio de Previdência Social (RPPS) ou entre Regimes Próprios de Previdência Social.

O valor de COMPREV a receber pelo RPPS pode ser estimado por valor pró rata, pela aplicação de percentual de proporção do tempo de contribuição sobre valor médio per capita dos benefícios pagos pelo RGPS, ou por percentual do VABF (Valor Atual dos Benefícios Futuros) conforme previsto na Portaria n.º 1.467, de 02 de junho de 2022. Nesta Avaliação Atuarial, utilizou-se para o cálculo do COMPREV o que está previsto nos Art. 34 e no Parágrafo Único do Anexo VI da Portaria n.º 1.467/2022.

## 5.8. Demais Premissas e Hipóteses

**Benefícios a conceder com base na média das remunerações ou com base na última remuneração:** Utilizou-se como benefício projetado a última remuneração do servidor ativo capitalizado até a data de prevista de aposentadoria. Destaca-se que, para servidores que ingressaram no Ente antes de 2004, projeta-se que o benefício é calculado pela regra da integralidade. Para admitidos posteriormente, aplica-se um fator correspondente a 80% sobre o benefício projetado final, devido a regra de aposentadoria pela média.

**Estimativa do crescimento real do teto de contribuição do RGPS:** Nesta Avaliação Atuarial, o crescimento real do teto de contribuição do RGPS utilizado é igual a 0.00%.

## Resumo das Premissas e Hipóteses Atuariais

Discriminação	Hipótese Adotada
Taxa de Juro Atuarial	5,47% a.a.
Crescimento Salarial	1.00% a.a.
Crescimento Benefício Aposentados e Pensionistas	0.00% a.a.
Rotatividade	0.00% a.a.
Novos entrados (geração futura)	Não adotada
Taxa de Sobrevivência e Mortalidade Geral	Mortalidade Geral - IBGE 2023 (Homens/Mulheres)
Taxa de Sobrevivência e Mortalidade de Inválidos	Mortalidade de Inválidos - IBGE 2023 (Homens/Mulheres)
Taxa de Invalidez	Entrada em Invalidez - Álvaro Vindas
Idade de entrada no mercado de trabalho	Informada na base cadastral
Idade de entrada em aposentadoria programada	Idade em que o servidor completar todas as condições de elegibilidade, conforme as regras constitucionais vigentes
Composição familiar	Informada na base cadastral
Salário-Mínimo	R\$ 1.412,00
Teto RGPS (2024)	R\$ 7.786,02
Compensação Previdenciária	Utilizada conforme Art. 34 e o Parágrafo único do anexo VI da Portaria MTP n.º 1.467/2022
Regra de Elegibilidade	Lei Municipal (em conformidade com a EC 103/19)

## 6. Análise da Base Cadastral

A base de dados do Regime Próprio de Previdência Social do Município de AMAPORÃ PR utilizada para apuração dos resultados atuariais que conforme o art. 26 da Portaria n.º 1467 de 02 de junho de 2022, determina que “Deverão ser realizadas avaliações atuariais anuais com data focal em 31 de dezembro de cada exercício, coincidente com o ano civil, que se refiram ao cálculo dos custos e compromissos com o plano de benefícios do RPPS, cujas obrigações iniciar-se-ão no primeiro dia do exercício seguinte, ...”, assim, para esta avaliação atuarial exercício 2025 a data focal é 31 de dezembro de 2024.

### 6.1. Dados fornecidos e sua descrição

Foram requisitadas à unidade gestora as informações descritas no leiaute mínimo estabelecido pela Secretaria de Previdência. Neste arquivo, são requisitadas informações de servidores ativos, inativos e pensionistas referentes a características vitais a estimação dos compromissos atuariais. Além destes, são requisitados dados de natureza cadastral, financeira, contábil e legislativa do RPPS.

Os quadros seguintes apresentam as estatísticas elaboradas a partir das bases de dados recebidas, separadas por sexo e grupo.

**Servidores Ativos**

Discriminação	Feminino	Masculino	Total
População	181	75	256
Folha Salarial Mensal (R\$)	551.631,96	266.926,75	818.558,71
Salário Médio (R\$)	3.047,69	3.559,02	3.197,49
Idade Mínima Atual	20	21	20
Idade Média Atual	44	45	44
Idade Máxima Atual	71	69	71
Idade Mínima de Admissão	18	18	18
Idade Média de Admissão	34	33	33
Idade Máxima de Admissão	55	55	55
Idade Média de Aposentadoria	65	66	65

**Aposentados**

Discriminação	Feminino	Masculino	Total
População	90	19	109
Folha Salarial Mensal (R\$)	309.102,34	61.722,04	370.824,38
Salário Médio (R\$)	3.434,47	3.248,53	3.402,06
Idade Mínima Atual	40	56	40
Idade Média Atual	63	68	64
Idade Máxima Atual	86	81	86

**Pensionistas**

Discriminação	Feminino	Masculino	Total
População	6	2	8
Folha Salarial Mensal (R\$)	12.600,32	3.858,62	16.458,94
Salário Médio (R\$)	2.100,05	1.929,31	2.057,37
Idade Mínima Atual	54	60	54
Idade Média Atual	71	66	70
Idade Máxima Atual	84	72	84

## 6.2. Servidores afastados ou cedidos

Um resumo dos dados dos servidores afastados ou cedidos está expresso no quadro a seguir.

Situação	Quantidade		Total	Remuneração Média		Idade Média	
	Feminino	Masculino		Feminino	Masculino	Feminino	Masculino
Licenciado(a) com Remuneração	0	0	0	R\$ 0,00	R\$ 0,00	0	0
Licenciado(a) sem Remuneração	0	0	0	R\$ 0,00	R\$ 0,00	0	0
Cedido(a) com Ônus	0	0	0	R\$ 0,00	R\$ 0,00	0	0
Cedido(a) sem Ônus	0	0	0	R\$ 0,00	R\$ 0,00	0	0
Requisitado(a) com Ônus	0	0	0	R\$ 0,00	R\$ 0,00	0	0
Requisitado(a) sem Ônus	0	0	0	R\$ 0,00	R\$ 0,00	0	0
Em Disponibilidade	0	0	0	R\$ 0,00	R\$ 0,00	0	0
Afastado Mandato Eletivo	0	0	0	R\$ 0,00	R\$ 0,00	0	0
Recluso ou Detido	0	0	0	R\$ 0,00	R\$ 0,00	0	0
Outros	0	0	0	R\$ 0,00	R\$ 0,00	0	0

## 6.3. Análise da qualidade da base cadastral

**Atualização da base cadastral:** A base de dados fornecida pelo RPPS, para realização do cálculo atuarial, após análise da ACTUARY e solicitações para algumas correções apresentou consistência suficiente para elaboração da Avaliação Atuarial, sendo que tanto Ente, quanto RPPS, através de termo assinado concordaram com a utilização da mesma, para elaboração e conclusão do Relatório da Avaliação Atuarial.

**Amplitude da Base Cadastral:** A base cadastral foi considerada satisfatória no critério amplitude. Isto se deve ao cruzamento de informações de natureza pública realizados previamente a realização da avaliação. Realizou-se a comparação da quantidade de servidores descritos no Demonstrativo de Informações Previdenciárias e Repasses - DIPR com a base de dados e não houve discrepância significativa.

**Consistência da Base Cadastral:** A responsabilidade pela base de dados é do RPPS e do Município. Realizamos testes de consistências, mas não garantimos que todos os erros foram detectados devido a suas características. A falta de dados ou a sua inconsistência não impede a realização da avaliação atuarial, pois são realizadas correções por estimativas. Tanto as inconsistências quanto as correções, se observadas, deverão constar do DRAA (Demonstrativo do Resultado da Avaliação Atuarial) enviado ao Ministério.

## 6.4. Premissas adotadas para ajuste técnico da Base Cadastral

Abaixo, descrevemos as premissas que são adotadas para corrigir bases de dados inconsistentes. Separamos as correções pela situação dos segurados e pelas variáveis, caso ocorrerem e não forem corrigidas pelos órgãos responsáveis.

### Servidores Ativos

CAMPO	CRITÉRIO DE CORREÇÃO
DATA DE NASCIMENTO	No caso de a idade do servidor ativo ser inferior a dezoito anos, ajustara-se a idade do mesmo para a idade média do grupo ativo discriminada por sexo.
DATA DE INGRESSO NO ENTE	Em caso da inexistência da data de ingresso no ente e do tempo de contribuição para o RGPS, presume-se que o participante tenha se vinculado ao ente com 25 anos de idade.
TEMPO DE CONTRIBUIÇÃO RGPS	Caso a informação sobre a data de ingresso no ente esteja disponível, se a mesma for inferior a 25 anos, supõe-se que o participante nunca tenha contribuído para o RPPS. Caso contrário, adota-se a idade de vinculação ao ente menos 25 anos como tempo de contribuição para o RGPS.
IDENTIFICAÇÃO DO CARGO	Em caso da inexistência do dado, corrige-se a informação pelo cargo de maior proporção na base de dados.
BASE DE CÁLCULO	Remunerações inferiores ao salário-mínimo ou extremamente elevadas foram ajustadas para o salário médio do grupo discriminado por cargo e sexo.
DATA DE NASCIMENTO DO CÔNJUGE	O cônjuge possui a mesma idade do servidor titular.
ESTADO CIVIL	Pressupõe-se que determinada proporção do grupo possui cônjuge.
SEXO	servidores sem informações de sexo são corrigidos pela proporção do grupo em caso da inexistência do nome.
NÚMERO DE DEPENDENTES	Supõe-se que metade dos servidores tem um dependente.
TEMPO DE CONTRIBUIÇÃO PARA OUTROS RPPS	Assume-se que o servidor nunca contribuiu para outro RPPS.

**Servidores Aposentados**

CAMPO	CRITÉRIO DE CORREÇÃO
SEXO	Servidores sem informações de sexo são corrigidos pela proporção do grupo em caso da inexistência do nome.
ESTADO CIVIL	Pressupõe-se que determinada proporção do grupo possui cônjuge.
DATA DE NASCIMENTO	Servidores sem data de nascimento ou com datas inverossímeis terão suas idades corrigidas pela média do grupo discriminadas por sexo.
DATA DE NASCIMENTO DO CÔNJUGE	O cônjuge possui a mesma idade do servidor titular.
DATA DE NASCIMENTO DO DEP. MAIS NOVO	Supõe-se que o dependente mais novo tem em média 10 anos de idade.
VALOR DO BENEFÍCIO	Remunerações inferiores ao salário-mínimo ou extremamente elevadas foram ajustadas para o salário médio do grupo discriminado por sexo.
CONDIÇÃO DO APOSENTADO	Se o servidor possuir menos de 55 anos, supõe-se que o mesmo tenha se aposentado por invalidez, caso contrário assume-se que o mesmo tenha se aposentado válido.
TEMPO DE CONTRIBUIÇÃO PARA O RPPS	Não foram supostas premissas para este campo.
TEMPO DE CONTRIBUIÇÃO PARA OUTROS REGIMES	Não foram supostas premissas para este campo.
VALOR MENSAL DA COMPENSAÇÃO PREVIDENCIÁRIA	Utilizou-se o valor per capita médio apurado pela secretaria da previdência.
NÚMERO DE DEPENDENTES	Supõe-se que metade dos servidores inativos tem um dependente.

**Pensionistas**

CAMPO	CRITÉRIO DE CORREÇÃO
SEXO	Servidores sem informações de sexo são corrigidos pela proporção do grupo em caso da inexistência do nome.
DATA DE NASCIMENTO	Servidores sem data de nascimento ou com datas inverossímeis terão suas idades corrigidas pela média do grupo discriminadas por sexo.
VALOR DO BENEFÍCIO	Remunerações zeradas ou extremamente elevadas foram ajustadas para o salário médio do grupo discriminado por sexo.
CONDIÇÃO DO PENSIONISTA	Se não for especificada, assume-se que o pensionista é válido.
DURAÇÃO DO BENEFÍCIO	Se a idade do pensionista for menor que 24 anos, assume-se que a pensão é temporária. Caso contrário, a pensão é vitalícia.

## 6.5. Recomendações para a Base Cadastral

Os resultados atuariais apresentados neste relatório dependem diretamente da fidelidade da base de dados do Ente. Com base na experiência acumulada ao longo dos anos no mercado atuarial, são apresentadas algumas sugestões para garantir que a base de dados não introduza vieses que possam comprometer substancialmente os atuais e futuros resultados atuariais. São elas:

- Atualização periódica do cadastro dos servidores para obtenção de informações relevantes. Recomenda-se a realização de Censos Previdenciários a cada cinco anos e uma atualização anual das informações;
- Apuração do tempo de serviço passado ao Regime Geral de Previdência Social para estimação do valor da compensação previdenciária;
- Registro das informações dos cônjuges e dependentes dos participantes para efeito do cálculo dos benefícios de pensão;
- Registro de informações contábeis e financeiras dos últimos cinco anos como pagamento de benefícios previdenciários, valores dos dissídios concedidos, quantidade de concessões de aposentadorias e pensões e arrecadação relativa às contribuições dos servidores e do ente;

Todos os regimes próprios devem conservar sua base de dados conforme o formato padrão definido pela SPREV. Isso decorre da Portaria n.º 1.467 de 2022, que estipula um padrão mínimo para os dados e requisita o arquivamento por 10 anos. Além disso, a inclusão de dados de natureza financeira e econômica torna-se obrigatória para avaliar a viabilidade do plano de custeio proposto. Destaca-se também que a Secretaria da Previdência realizará análises de consistência dos dados por meio de sistemas digitais, como o SICONFI.

Como prática de gestão atuarial, sugere-se adotar um sistema digitalizado para armazenar as informações dos servidores, contendo dados relevantes, documentos, histórico funcional, tempo de serviço passado, informações dos dependentes, entre outros. Isso pode facilitar a geração de informações previdenciárias para cálculos atuariais e garantir a atualização mais eficiente das informações, aumentando sua confiabilidade.

É importante ressaltar que manter uma base de dados de qualidade é um processo contínuo de responsabilidade tanto do Ente quanto do RPPS, proporcionando benefícios a longo prazo.

## 7. Resultado Atuarial

Na presente seção, serão delineadas as considerações relevantes concernentes aos resultados atuariais. Serão abordados elementos como as provisões matemáticas, os ativos financeiros, as alíquotas de contribuição e a situação de superávit ou déficit atuarial do plano. O início desta seção é marcado pela apresentação do balanço atuarial, seguido pela análise dos ativos que respaldam o plano, os compromissos do regime em relação aos seus beneficiários e, por fim, a explanação sobre o desempenho atuarial do período em análise.

### 7.1. Balanço Atuarial

De acordo com os dados e informações recebidas, apresentamos a seguinte situação financeira e atuarial:

DESCRIÇÃO	(%) Normal Vigente Em Lei	(%) Normal Vigente De Equilíbrio
Alíquota Normal (Patronal + Servidor) (A)	28,00	28,00
Desconto das alíquotas dos benefícios calculados por RS, RCC (B)	8,78	8,78
Alíquota Normal por regime de capitalização para apuração dos resultados atuariais (C = A - B)	19,22	19,22

DESCRIÇÃO	Valores com (%) vigentes	Valores com (%) de equilíbrio
<b>PROVISÃO MATEMÁTICA - TOTAL</b>	<b>R\$ 98.100.703,21</b>	<b>R\$ 98.100.703,21</b>
<b>Provisão Matemática de Benefícios Concedidos - PMBC</b>	<b>R\$ 69.430.653,32</b>	<b>R\$ 69.430.653,32</b>
Valor Atual dos Benefícios Futuros - Concedidos	R\$ 71.320.984,93	R\$ 71.320.984,93
(-) Valor Atual das Contribuições Futuras - Concedidos (Ente)	R\$ 0,00	R\$ 0,00
(-) Valor Atual das Contribuições Futuras - Concedidos (Servidores)	R\$ 1.890.331,61	R\$ 1.890.331,61
<b>Provisão Matemática de Benefícios a Conceder - PMBaC</b>	<b>R\$ 28.670.049,89</b>	<b>R\$ 28.670.049,89</b>
Valor Atual dos Benefícios Futuros - a Conceder	R\$ 59.127.432,50	R\$ 59.127.432,50
(-) Valor Atual das Contribuições Futuras - a Conceder (Ente)	R\$ 15.228.691,31	R\$ 15.228.691,31
(-) Valor Atual das Contribuições Futuras - a Conceder (Servidores)	R\$ 15.228.691,31	R\$ 15.228.691,31
<b>AJUSTE DA PROVISÃO MATEMÁTICA DE BENEFÍCIOS CONCEDIDOS E A CONCEDER REFERENTE À COMPENSAÇÃO PREVIDENCIÁRIA</b>	<b>R\$ 95.144.331,58</b>	<b>R\$ 95.144.331,58</b>
Valor Atual da Compensação Previdenciária a Pagar - Benefícios Concedidos	R\$ 0,00	R\$ 0,00
(-) Valor Atual da Compensação Previdenciária a Receber - Benefícios Concedidos	R\$ 0,00	R\$ 0,00
Valor Atual da Compensação Previdenciária a Pagar - Benefícios a Conceder	R\$ 0,00	R\$ 0,00
(-) Valor Atual da Compensação Previdenciária a Receber - Benefícios a Conceder	R\$ 2.956.371,63	R\$ 2.956.371,63
<b>RESULTADO ATUARIAL</b>	<b>R\$ -70.030.478,53</b>	<b>R\$ -70.030.478,53</b>
Superávit	R\$ 0,00	R\$ 0,00
Reserva de Contingência	R\$ 0,00	R\$ 0,00
Reserva para Ajuste do Plano	R\$ 0,00	R\$ 0,00
Déficit	R\$ -70.030.478,53	R\$ -70.030.478,53
Déficit Equacionado:	R\$ 0,00	R\$ 0,00
Valor Atual do Plano de Amortização do Déficit Atuarial estabelecido em lei	R\$ 0,00	R\$ 0,00
Valor Atual da Cobertura da Insuficiência Financeira	R\$ 0,00	R\$ 0,00
<b>Déficit Atuarial a Equacionar</b>	<b>R\$ -70.030.478,53</b>	<b>R\$ -70.030.478,53</b>

## 7.2. Ativos Garantidores e Créditos a Receber

Compostos pelos bens e direitos do plano previdenciário que serão utilizados para realizar o pagamento dos benefícios dos segurados. Constituem-se basicamente por:

### ATIVOS GARANTIDORES DOS COMPROMISSOS DO PLANO DE BENEFÍCIOS

ATIVOS GARANTIDORES DOS COMPROMISSOS DO PLANO DE BENEFÍCIOS	
Aplicações em Segmento de Renda Fixa - RPPS	R\$ 25.018.892,73
Aplicações em Segmento de Renda Variável e Investimentos Estruturados - RPPS	R\$ 0,00
Aplicações em Segmento de Investimentos no Exterior - RPPS	R\$ 0,00
Aplicações em Segmento Imobiliário - RPPS	R\$ 0,00
Aplicações em Enquadramento - RPPS	R\$ 0,00
Títulos e Valores não Sujeitos ao Enquadramento - RPPS	R\$ 0,00
Demais Bens, direitos e ativos	R\$ 0,00
Parcelamentos	R\$ 94.960,32
<b>TOTAL</b>	<b>R\$ 25.113.853,05</b>

## 7.3. Valor Atual das Remunerações Futuras

Representa o valor presente dos fluxos futuros das remunerações dos participantes. Este valor representa o total em valor presente da base de contribuição onde incidirão os percentuais contributivos.

Valor Atual das Remunerações Futuras	R\$ 112.859.991,90
--------------------------------------	--------------------

## 8. Custos e Plano de Custeio

O plano de custeio é composto por todas as fontes de recursos necessárias para o financiamento dos benefícios oferecidos pelo plano de benefícios e taxa de administração, representada pelas alíquotas de contribuições previdenciárias a serem pagas pelo ente federativo, pelos servidores ativos, aposentados e pensionistas ao respectivo RPPS, além dos aportes necessários ao atingimento do equilíbrio financeiro e atuarial.

### 8.1. Valores das Remunerações e Proventos Atuais

Os valores das remunerações e proventos estão posicionados na data focal de 31/12/2024 e serão apresentados em valores mensais e valores anuais, como especificado no quadro abaixo.

Categorias	Valores Mensais	Valores Anuais
Total das Bases de Contribuição dos Servidores Ativos	R\$ 818.558,71	R\$ 10.641.263,23
Total das Bases de Contribuição dos Aposentados	R\$ 70.790,93	R\$ 920.282,09
Total das Bases de Contribuição dos Pensionistas	R\$ 0,00	R\$ 0,00
<b>TOTAL</b>	<b>R\$ 889.349,64</b>	<b>R\$ 11.561.545,32</b>

### 8.2. Custos e Alíquotas de Custeio Normal Vigentes em Lei

Em conformidade com a Lei do Ente, a alíquota de contribuição atualmente em vigor para os servidores ativos é de 14,00%, considerando-se ainda que a Ente contribui com uma alíquota de 14,00%. Os aposentados e pensionistas contribuem com 14,00% sobre a parcela do benefício que exceda o limite máximo de 3 salários-mínimos (R\$ 1.412,00 - Ano 2024). Conforme demonstrado a seguir.

Categorias	Valor Anual Base De Cálculo	(%) Vigente	Valor Contribuição Esperada
Ente Federativo - Total	R\$ 10.641.263,23	14 %	R\$ 1.489.776,85
Segurados Ativos	R\$ 10.641.263,23	14 %	R\$ 1.489.776,85
Aposentados	R\$ 920.282,09	14 %	R\$ 128.839,49
Pensionistas	R\$ 0,00	14 %	R\$ 0,00
<b>CONTRIBUIÇÃO TOTAL</b>			<b>R\$ 3.108.393,20</b>

### 8.3. Custos e Alíquotas de Custeio Normal, calculadas por Benefício

No quadro abaixo seguem as alíquotas de custeio normal, calculadas por benefício, considerando os resultados apurados, os regimes financeiros, métodos de financiamento e hipóteses atuariais e premissas adotados.

Benefícios	Regime Financeiro	Custo Anual Previsto (R\$)	Alíquota Normal (%)
APOSENTADORIA POR IDADE, INVALIDEZ, TEMPO E COMPULSORIA	CAP	1.634.525,52	16,21
APOSENTADORIA INVALIDEZ	RCC	309.526,08	2,88
PENSÃO POR MORTE DE APOSENTADO POR IDADE, TEMPO DE CONTRIBUIÇÃO E COMPULSÓRIA	CAP	302.615,55	3,00
PENSÃO POR MORTE DO SEGURADO ATIVO	RCC	580.498,51	5,40
PENSÃO POR MORTE DE APOSENTADO POR INVALIDEZ	RCC	54.099,72	0,50
<b>Total</b>		<b>2.881.265,38</b>	<b>28,00</b>

#### 8.4. Custos e Alíquotas de Custeio Normal, calculadas por Regime Financeiro

No quadro abaixo seguem as alíquotas de custeio normal, calculadas por regime financeiro, considerando os resultados apurados, os regimes financeiros, métodos de financiamento e hipóteses atuariais e premissas adotados.

Regime Financeiro	Custo Anual Previsto (R\$)	(%)
Capitalização	1.937.141,07	19,22
Repartição de Capitais de Cobertura	944.124,31	8,78
Repartição Simples		
Custeio Administrativo		
<b>Total</b>	<b>2.881.265,38</b>	<b>28,00</b>

#### 8.5. Custos e Alíquotas de Custeio Normal a Constarem em Lei

Categorias	Valor Anual Base De Cálculo	(%) Vigente	Valor Contribuição Esperada
Ente Federativo - Total	R\$ 10.641.263,23	14 %	R\$ 1.489.776,85
Segurados Ativos	R\$ 10.641.263,23	14 %	R\$ 1.489.776,85
Aposentados	R\$ 920.282,09	14 %	R\$ 128.839,49
Pensionistas	R\$ 0,00	14 %	R\$ 0,00
<b>CONTRIBUIÇÃO TOTAL</b>			<b>R\$ 3.108.393,20</b>

### 9. Equacionamento do Déficit Atuarial

A revisão do plano de amortização do déficit técnico atuarial apurado é de extrema importância para garantir sua sustentabilidade financeira, é necessário que o déficit técnico atuarial identificado seja atualizado para se manter o equilíbrio financeiro e atuarial do plano de benefícios. No momento, o plano existente é insuficiente para manutenção do equilíbrio financeiro e atuarial, o que significa que é necessário revisá-lo. Serão apresentadas, algumas propostas de planos de amortização, com o objetivo de restabelecer o equilíbrio financeiro e atuarial do plano de benefícios.

## 9.1. Principais Causas do Déficit Atuarial

As principais causas do déficit atuarial apresentado nas avaliações atuariais é um tema de grande importância que deve ser analisado de forma criteriosa. Existem diversas causas para o déficit atuarial de naturezas distintas. A critério de definição, estabelece-se o déficit atuarial como sendo a insuficiência dos recursos acumulados do plano frente ao seu passivo no momento da avaliação. Algumas causas que são geradoras de déficit atuarial, de maneira geral:

- O déficit de tempo de serviço passado;
- Déficit constituídos após a criação do regime próprio de previdência social por insuficiência de contribuições;
- Falta de ganhos financeiros;
- perdas atuariais;

Na presente avaliação atuarial, não podemos realizar uma afirmação precisa das causas do déficit atuarial, pois seria necessária uma auditoria completa em todo o histórico do RPPS (aportes de contribuições, alíquotas de contribuições, concessão de benefícios etc.). Contudo, pelo contexto histórico brasileiro, normalmente, a existência de um déficit atuarial também está fundamentada na insuficiência contributiva do período anterior a Emenda Constitucional n.º 20 que estabeleceu a necessidade do equilíbrio financeiro e atuarial.

## 9.2. Cenários com as possibilidades de equacionamento do déficit atuarial

Para equacionar o déficit atuarial do regime próprio de previdência social, será utilizada uma contribuição suplementar que poderá ser por alíquotas ou aportes financeiros, extra ao custo normal, que deverá ser pago durante um período pré-determinado e terá como único objetivo amortizar o déficit atuarial existente. Os cenários demonstrados a seguir para amortizar o déficit atuarial estão todos de acordo com a Portaria n.º 1467/2022 e com a Instrução Normativa n.º 7/2018, considerando como base de cálculo o total das remunerações dos servidores ativos reajustados pela taxa real de crescimento de 1,00% a.a. e a taxa de juros de 5,47% a.a.

### Proposta 1 - Plano de Amortização por Aportes Crescentes e Alíquotas Crescentes

A proposta 1, estabelece o equacionamento do déficit atuarial por meio aportes crescentes ou alíquota suplementar crescente ao longo dos anos, com o prazo máximo estabelecido pelo art. 43º Anexo VI da Portaria 1.467/2022.

### PLANO DE AMORTIZAÇÃO POR APORTES CRESCENTES OU ALÍQUOTAS CRESCENTES

ANO	APORTES ANUAIS	JUROS	AMORTIZAÇÃO	SALDO	ALÍQUOTA SOBRE A FOLHA
<b>2024</b>				<b>R\$ 70.030.478,53</b>	
2025	R\$ 3.830.667,18	R\$ 3.830.667,18	R\$ 0,00	R\$ 70.030.478,53	35,64%
2026	R\$ 3.958.356,08	R\$ 3.830.667,18	R\$ 127.688,91	R\$ 69.902.789,62	36,47%
2027	R\$ 4.206.050,85	R\$ 3.823.682,59	R\$ 382.368,26	R\$ 69.520.421,36	38,36%
2028	R\$ 4.327.801,36	R\$ 3.802.767,05	R\$ 525.034,32	R\$ 68.995.387,05	39,08%
2029	R\$ 4.332.129,17	R\$ 3.774.047,67	R\$ 558.081,49	R\$ 68.437.305,55	38,73%
2030	R\$ 4.336.456,97	R\$ 3.743.520,61	R\$ 592.936,35	R\$ 67.844.369,20	38,39%
2031	R\$ 4.340.784,77	R\$ 3.711.087,00	R\$ 629.697,77	R\$ 67.214.671,43	38,05%
2032	R\$ 4.345.112,57	R\$ 3.676.642,53	R\$ 668.470,04	R\$ 66.546.201,38	37,71%
2033	R\$ 4.349.440,37	R\$ 3.640.077,22	R\$ 709.363,16	R\$ 65.836.838,23	37,37%
2034	R\$ 4.353.768,17	R\$ 3.601.275,05	R\$ 752.493,12	R\$ 65.084.345,11	37,04%
2035	R\$ 4.358.095,97	R\$ 3.560.113,68	R\$ 797.982,30	R\$ 64.286.362,81	36,71%
2036	R\$ 4.362.423,78	R\$ 3.516.464,05	R\$ 845.959,73	R\$ 63.440.403,08	36,38%
2037	R\$ 4.366.751,58	R\$ 3.470.190,05	R\$ 896.561,53	R\$ 62.543.841,55	36,06%
2038	R\$ 4.371.079,38	R\$ 3.421.148,13	R\$ 949.931,25	R\$ 61.593.910,31	35,74%
2039	R\$ 4.375.407,18	R\$ 3.369.186,89	R\$ 1.006.220,29	R\$ 60.587.690,02	35,42%
2040	R\$ 4.379.734,98	R\$ 3.314.146,64	R\$ 1.065.588,34	R\$ 59.522.101,68	35,10%
2041	R\$ 4.384.062,78	R\$ 3.255.858,96	R\$ 1.128.203,82	R\$ 58.393.897,86	34,79%
2042	R\$ 4.388.390,58	R\$ 3.194.146,21	R\$ 1.194.244,37	R\$ 57.199.653,49	34,48%
2043	R\$ 4.392.718,39	R\$ 3.128.821,05	R\$ 1.263.897,34	R\$ 55.935.756,15	34,17%
2044	R\$ 4.397.046,19	R\$ 3.059.685,86	R\$ 1.337.360,33	R\$ 54.598.395,83	33,86%
2045	R\$ 4.401.373,99	R\$ 2.986.532,25	R\$ 1.414.841,74	R\$ 53.183.554,09	33,56%
2046	R\$ 4.405.701,79	R\$ 2.909.140,41	R\$ 1.496.561,38	R\$ 51.686.992,71	33,26%
2047	R\$ 4.410.029,59	R\$ 2.827.278,50	R\$ 1.582.751,09	R\$ 50.104.241,62	32,97%
2048	R\$ 4.414.357,39	R\$ 2.740.702,02	R\$ 1.673.655,38	R\$ 48.430.586,25	32,67%
2049	R\$ 4.418.685,19	R\$ 2.649.153,07	R\$ 1.769.532,13	R\$ 46.661.054,12	32,38%
2050	R\$ 4.423.012,99	R\$ 2.552.359,66	R\$ 1.870.653,33	R\$ 44.790.400,79	32,09%
2051	R\$ 4.427.340,80	R\$ 2.450.034,92	R\$ 1.977.305,87	R\$ 42.813.094,91	31,80%
2052	R\$ 4.431.668,60	R\$ 2.341.876,29	R\$ 2.089.792,31	R\$ 40.723.302,61	31,52%
2053	R\$ 4.435.996,40	R\$ 2.227.564,65	R\$ 2.208.431,75	R\$ 38.514.870,86	31,24%
2054	R\$ 4.440.324,20	R\$ 2.106.763,44	R\$ 2.333.560,76	R\$ 36.181.310,10	30,96%
2055	R\$ 4.444.652,00	R\$ 1.979.117,66	R\$ 2.465.534,34	R\$ 33.715.775,76	30,68%
2056	R\$ 4.448.979,80	R\$ 1.844.252,93	R\$ 2.604.726,87	R\$ 31.111.048,89	30,41%
2057	R\$ 4.453.307,60	R\$ 1.701.774,37	R\$ 2.751.533,23	R\$ 28.359.515,66	30,14%

2058	R\$ 4.457.635,41	R\$ 1.551.265,51	R\$ 2.906.369,90	R\$ 25.453.145,76	29,87%
2059	R\$ 4.461.963,21	R\$ 1.392.287,07	R\$ 3.069.676,13	R\$ 22.383.469,62	29,60%
2060	R\$ 4.466.291,01	R\$ 1.224.375,79	R\$ 3.241.915,22	R\$ 19.141.554,40	29,33%
2061	R\$ 4.470.618,81	R\$ 1.047.043,03	R\$ 3.423.575,78	R\$ 15.717.978,62	29,07%
2062	R\$ 4.474.946,61	R\$ 859.773,43	R\$ 3.615.173,18	R\$ 12.102.805,44	28,81%
2063	R\$ 4.479.274,41	R\$ 662.023,46	R\$ 3.817.250,95	R\$ 8.285.554,48	28,55%
2064	R\$ 4.483.602,21	R\$ 453.219,83	R\$ 4.030.382,38	R\$ 4.255.172,10	28,30%
2065	R\$ 4.487.930,02	R\$ 232.757,91	R\$ 4.255.172,10	R\$ 0,00	28,05%

### Proposta 2 - Plano de Amortização por Aportes Decrescentes e Alíquotas Decrescentes

A proposta 2, estabelece o equacionamento do déficit atuarial por meio aportes decrescentes ou alíquota suplementar decrescentes ao longo dos anos, com o prazo máximo estabelecido pelo art. 43º Anexo VI da Portaria 1.467/2022.

ANO	APORTES ANUAIS	JUROS	AMORTIZAÇÃO	SALDO	ALÍQUOTA SOBRE A FOLHA
<b>2024</b>				<b>R\$ 70.030.478,53</b>	
2025	R\$ 6.221.951,81	R\$ 3.830.667,18	R\$ 2.391.284,63	R\$ 67.639.193,90	57,89%
2026	R\$ 6.056.987,33	R\$ 3.699.863,91	R\$ 2.357.123,42	R\$ 65.282.070,47	55,80%
2027	R\$ 5.893.891,47	R\$ 3.570.929,25	R\$ 2.322.962,21	R\$ 62.959.108,26	53,76%
2028	R\$ 5.732.664,23	R\$ 3.443.863,22	R\$ 2.288.801,01	R\$ 60.670.307,25	51,77%
2029	R\$ 5.573.305,60	R\$ 3.318.665,81	R\$ 2.254.639,80	R\$ 58.415.667,46	49,83%
2030	R\$ 5.415.815,60	R\$ 3.195.337,01	R\$ 2.220.478,59	R\$ 56.195.188,87	47,94%
2031	R\$ 5.260.194,21	R\$ 3.073.876,83	R\$ 2.186.317,38	R\$ 54.008.871,49	46,11%
2032	R\$ 5.106.441,44	R\$ 2.954.285,27	R\$ 2.152.156,17	R\$ 51.856.715,32	44,32%
2033	R\$ 4.954.557,29	R\$ 2.836.562,33	R\$ 2.117.994,96	R\$ 49.738.720,36	42,57%
2034	R\$ 4.804.541,76	R\$ 2.720.708,00	R\$ 2.083.833,75	R\$ 47.654.886,61	40,87%
2035	R\$ 4.656.394,84	R\$ 2.606.722,30	R\$ 2.049.672,54	R\$ 45.605.214,07	39,22%
2036	R\$ 4.510.116,54	R\$ 2.494.605,21	R\$ 2.015.511,33	R\$ 43.589.702,73	37,61%
2037	R\$ 4.365.706,86	R\$ 2.384.356,74	R\$ 1.981.350,12	R\$ 41.608.352,61	36,05%
2038	R\$ 4.223.165,80	R\$ 2.275.976,89	R\$ 1.947.188,92	R\$ 39.661.163,69	34,53%
2039	R\$ 4.082.493,36	R\$ 2.169.465,65	R\$ 1.913.027,71	R\$ 37.748.135,99	33,05%
2040	R\$ 3.943.689,54	R\$ 2.064.823,04	R\$ 1.878.866,50	R\$ 35.869.269,49	31,61%
2041	R\$ 3.806.754,33	R\$ 1.962.049,04	R\$ 1.844.705,29	R\$ 34.024.564,20	30,21%
2042	R\$ 3.671.687,74	R\$ 1.861.143,66	R\$ 1.810.544,08	R\$ 32.214.020,12	28,85%
2043	R\$ 3.538.489,77	R\$ 1.762.106,90	R\$ 1.776.382,87	R\$ 30.437.637,25	27,52%
2044	R\$ 3.407.160,42	R\$ 1.664.938,76	R\$ 1.742.221,66	R\$ 28.695.415,59	26,24%
2045	R\$ 3.277.699,68	R\$ 1.569.639,23	R\$ 1.708.060,45	R\$ 26.987.355,14	24,99%
2046	R\$ 3.150.107,57	R\$ 1.476.208,33	R\$ 1.673.899,24	R\$ 25.313.455,90	23,78%
2047	R\$ 3.024.384,07	R\$ 1.384.646,04	R\$ 1.639.738,03	R\$ 23.673.717,86	22,61%
2048	R\$ 2.900.529,19	R\$ 1.294.952,37	R\$ 1.605.576,82	R\$ 22.068.141,04	21,47%
2049	R\$ 2.778.542,93	R\$ 1.207.127,31	R\$ 1.571.415,62	R\$ 20.496.725,42	20,36%

2050	R\$ 2.658.425,29	R\$ 1.121.170,88	R\$ 1.537.254,41	R\$ 18.959.471,02	19,29%
2051	R\$ 2.540.176,26	R\$ 1.037.083,06	R\$ 1.503.093,20	R\$ 17.456.377,82	18,25%
2052	R\$ 2.423.795,86	R\$ 954.863,87	R\$ 1.468.931,99	R\$ 15.987.445,83	17,24%
2053	R\$ 2.309.284,07	R\$ 874.513,29	R\$ 1.434.770,78	R\$ 14.552.675,05	16,26%
2054	R\$ 2.196.640,90	R\$ 796.031,33	R\$ 1.400.609,57	R\$ 13.152.065,48	15,32%
2055	R\$ 2.085.866,34	R\$ 719.417,98	R\$ 1.366.448,36	R\$ 11.785.617,12	14,40%
2056	R\$ 1.976.960,41	R\$ 644.673,26	R\$ 1.332.287,15	R\$ 10.453.329,97	13,51%
2057	R\$ 1.869.923,09	R\$ 571.797,15	R\$ 1.298.125,94	R\$ 9.155.204,02	12,65%
2058	R\$ 1.764.754,39	R\$ 500.789,66	R\$ 1.263.964,73	R\$ 7.891.239,29	11,82%
2059	R\$ 1.661.454,31	R\$ 431.650,79	R\$ 1.229.803,53	R\$ 6.661.435,76	11,02%
2060	R\$ 1.560.022,85	R\$ 364.380,54	R\$ 1.195.642,32	R\$ 5.465.793,45	10,25%
2061	R\$ 1.460.460,01	R\$ 298.978,90	R\$ 1.161.481,11	R\$ 4.304.312,34	9,50%
2062	R\$ 1.362.765,78	R\$ 235.445,88	R\$ 1.127.319,90	R\$ 3.176.992,44	8,77%
2063	R\$ 1.266.940,18	R\$ 173.781,49	R\$ 1.093.158,69	R\$ 2.083.833,75	8,08%
2064	R\$ 1.172.983,19	R\$ 113.985,71	R\$ 1.058.997,48	R\$ 1.024.836,27	7,40%
2065	R\$ 1.080.894,82	R\$ 56.058,54	R\$ 1.024.836,27	R\$ 0,00	6,75%

### Proposta 3 - Plano de Amortização por Aportes Iguais e Alíquotas Decrescentes

A proposta 3, estabelece o equacionamento do déficit atuarial por meio aportes iguais ou alíquota suplementar decrescentes ao longo dos anos, com o prazo máximo estabelecido pelo art. 43º Anexo VI da Portaria 1.467/2022.

ANO	APORTES ANUAIS	JUROS	AMORTIZAÇÃO	SALDO	ALÍQUOTA SOBRE A FOLHA
<b>2024</b>				<b>R\$ 70.030.478,53</b>	
2025	R\$ 4.316.951,64	R\$ 3.830.667,18	R\$ 486.284,47	R\$ 69.544.194,06	40,17%
2026	R\$ 4.316.951,64	R\$ 3.804.067,42	R\$ 512.884,23	R\$ 69.031.309,84	39,77%
2027	R\$ 4.316.951,64	R\$ 3.776.012,65	R\$ 540.938,99	R\$ 68.490.370,84	39,37%
2028	R\$ 4.316.951,64	R\$ 3.746.423,29	R\$ 570.528,36	R\$ 67.919.842,48	38,99%
2029	R\$ 4.316.951,64	R\$ 3.715.215,38	R\$ 601.736,26	R\$ 67.318.106,23	38,60%
2030	R\$ 4.316.951,64	R\$ 3.682.300,41	R\$ 634.651,23	R\$ 66.683.454,99	38,22%
2031	R\$ 4.316.951,64	R\$ 3.647.584,99	R\$ 669.366,65	R\$ 66.014.088,34	37,84%
2032	R\$ 4.316.951,64	R\$ 3.610.970,63	R\$ 705.981,01	R\$ 65.308.107,33	37,46%
2033	R\$ 4.316.951,64	R\$ 3.572.353,47	R\$ 744.598,17	R\$ 64.563.509,16	37,09%
2034	R\$ 4.316.951,64	R\$ 3.531.623,95	R\$ 785.327,69	R\$ 63.778.181,47	36,73%
2035	R\$ 4.316.951,64	R\$ 3.488.666,53	R\$ 828.285,12	R\$ 62.949.896,35	36,36%
2036	R\$ 4.316.951,64	R\$ 3.443.359,33	R\$ 873.592,31	R\$ 62.076.304,04	36,00%
2037	R\$ 4.316.951,64	R\$ 3.395.573,83	R\$ 921.377,81	R\$ 61.154.926,22	35,65%
2038	R\$ 4.316.951,64	R\$ 3.345.174,46	R\$ 971.777,18	R\$ 60.183.149,05	35,29%
2039	R\$ 4.316.951,64	R\$ 3.292.018,25	R\$ 1.024.933,39	R\$ 59.158.215,66	34,94%
2040	R\$ 4.316.951,64	R\$ 3.235.954,40	R\$ 1.080.997,25	R\$ 58.077.218,41	34,60%
2041	R\$ 4.316.951,64	R\$ 3.176.823,85	R\$ 1.140.127,80	R\$ 56.937.090,62	34,25%

2042	R\$ 4.316.951,64	R\$ 3.114.458,86	R\$ 1.202.492,79	R\$ 55.734.597,83	33,92%
2043	R\$ 4.316.951,64	R\$ 3.048.682,50	R\$ 1.268.269,14	R\$ 54.466.328,69	33,58%
2044	R\$ 4.316.951,64	R\$ 2.979.308,18	R\$ 1.337.643,46	R\$ 53.128.685,23	33,25%
2045	R\$ 4.316.951,64	R\$ 2.906.139,08	R\$ 1.410.812,56	R\$ 51.717.872,67	32,92%
2046	R\$ 4.316.951,64	R\$ 2.828.967,63	R\$ 1.487.984,01	R\$ 50.229.888,66	32,59%
2047	R\$ 4.316.951,64	R\$ 2.747.574,91	R\$ 1.569.376,73	R\$ 48.660.511,92	32,27%
2048	R\$ 4.316.951,64	R\$ 2.661.730,00	R\$ 1.655.221,64	R\$ 47.005.290,28	31,95%
2049	R\$ 4.316.951,64	R\$ 2.571.189,38	R\$ 1.745.762,26	R\$ 45.259.528,02	31,63%
2050	R\$ 4.316.951,64	R\$ 2.475.696,18	R\$ 1.841.255,46	R\$ 43.418.272,56	31,32%
2051	R\$ 4.316.951,64	R\$ 2.374.979,51	R\$ 1.941.972,13	R\$ 41.476.300,43	31,01%
2052	R\$ 4.316.951,64	R\$ 2.268.753,63	R\$ 2.048.198,01	R\$ 39.428.102,42	30,70%
2053	R\$ 4.316.951,64	R\$ 2.156.717,20	R\$ 2.160.234,44	R\$ 37.267.867,98	30,40%
2054	R\$ 4.316.951,64	R\$ 2.038.552,38	R\$ 2.278.399,26	R\$ 34.989.468,71	30,10%
2055	R\$ 4.316.951,64	R\$ 1.913.923,94	R\$ 2.403.027,70	R\$ 32.586.441,01	29,80%
2056	R\$ 4.316.951,64	R\$ 1.782.478,32	R\$ 2.534.473,32	R\$ 30.051.967,69	29,51%
2057	R\$ 4.316.951,64	R\$ 1.643.842,63	R\$ 2.673.109,01	R\$ 27.378.858,68	29,21%
2058	R\$ 4.316.951,64	R\$ 1.497.623,57	R\$ 2.819.328,07	R\$ 24.559.530,61	28,92%
2059	R\$ 4.316.951,64	R\$ 1.343.406,32	R\$ 2.973.545,32	R\$ 21.585.985,29	28,64%
2060	R\$ 4.316.951,64	R\$ 1.180.753,40	R\$ 3.136.198,25	R\$ 18.449.787,04	28,35%
2061	R\$ 4.316.951,64	R\$ 1.009.203,35	R\$ 3.307.748,29	R\$ 15.142.038,75	28,07%
2062	R\$ 4.316.951,64	R\$ 828.269,52	R\$ 3.488.682,12	R\$ 11.653.356,63	27,80%
2063	R\$ 4.316.951,64	R\$ 637.438,61	R\$ 3.679.513,03	R\$ 7.973.843,59	27,52%
2064	R\$ 4.316.951,64	R\$ 436.169,24	R\$ 3.880.782,40	R\$ 4.093.061,20	27,25%
2065	R\$ 4.316.951,64	R\$ 223.890,45	R\$ 4.093.061,20	R\$ 0,00	26,98%

## Proposta 4 - Portaria MPS Nº 861 de 6/12/2023 – Com adequação gradual do plano de amortização prazo até 2065

O déficit atuarial apresentado poderá ser equilibrado, de acordo que dispõe a Portaria MPS Nº 861, de 6 de dezembro de 2023, Publicada no D.O.U. nº 233, de 08/12/2023, que alterou a Portaria MTP nº 1.467, de 2 de junho de 2022, possibilitando, apesar de não recomendado pela **Actuary®**, que a adequação gradual do plano de amortização poderá ser aplicada, **desde que requerida e justificada expressamente pelo Ente**, demonstrando que no (i) caso assegure a liquidez do plano de benefícios, mantendo nível de arrecadação de contribuições e acumulação de reservas compatível com o regime financeiro adotado, bem como o cumprimento das obrigações futuras, conforme demonstrado nos fluxos atuariais; e (ii) caso a capacidade orçamentária, financeira e fiscal do ente federativo, nos termos do art. 64 desta Portaria, não suporte a sua implantação imediata; e, (iii) sem observar os requisitos previstos no art. 65 desta Portaria, desde que não comprometa a amortização integral do déficit atuarial." (NR)

ANO	APORTES ANUAIS	JUROS	AMORTIZAÇÃO	SALDO	ALÍQUOTA SOBRE A FOLHA
<b>2024</b>				<b>R\$ 70.030.478,53</b>	
2025	R\$ 2.577.957,32	R\$ 3.830.667,18	-R\$ 1.252.709,86	R\$ 71.283.188,39	23,99%
2026	R\$ 2.599.460,27	R\$ 3.899.190,40	-R\$ 1.299.730,13	R\$ 72.582.918,52	23,95%
2027	R\$ 3.970.285,64	R\$ 3.970.285,64	R\$ 0,00	R\$ 72.582.918,52	36,21%
2028	R\$ 4.518.448,65	R\$ 3.970.285,64	R\$ 548.163,00	R\$ 72.034.755,52	40,80%
2029	R\$ 4.522.967,10	R\$ 3.940.301,13	R\$ 582.665,97	R\$ 71.452.089,55	40,44%
2030	R\$ 4.527.485,54	R\$ 3.908.429,30	R\$ 619.056,25	R\$ 70.833.033,30	40,08%
2031	R\$ 4.532.003,99	R\$ 3.874.566,92	R\$ 657.437,07	R\$ 70.175.596,23	39,72%
2032	R\$ 4.536.522,44	R\$ 3.838.605,11	R\$ 697.917,33	R\$ 69.477.678,90	39,37%
2033	R\$ 4.541.040,89	R\$ 3.800.429,04	R\$ 740.611,85	R\$ 68.737.067,05	39,02%
2034	R\$ 4.545.559,34	R\$ 3.759.917,57	R\$ 785.641,77	R\$ 67.951.425,28	38,67%
2035	R\$ 4.550.077,79	R\$ 3.716.942,96	R\$ 833.134,82	R\$ 67.118.290,46	38,33%
2036	R\$ 4.554.596,24	R\$ 3.671.370,49	R\$ 883.225,75	R\$ 66.235.064,71	37,98%
2037	R\$ 4.559.114,68	R\$ 3.623.058,04	R\$ 936.056,64	R\$ 65.299.008,06	37,65%
2038	R\$ 4.563.633,13	R\$ 3.571.855,74	R\$ 991.777,39	R\$ 64.307.230,67	37,31%
2039	R\$ 4.568.151,58	R\$ 3.517.605,52	R\$ 1.050.546,06	R\$ 63.256.684,61	36,98%
2040	R\$ 4.572.670,03	R\$ 3.460.140,65	R\$ 1.112.529,38	R\$ 62.144.155,22	36,65%
2041	R\$ 4.577.188,48	R\$ 3.399.285,29	R\$ 1.177.903,19	R\$ 60.966.252,04	36,32%
2042	R\$ 4.581.706,93	R\$ 3.334.853,99	R\$ 1.246.852,94	R\$ 59.719.399,10	36,00%
2043	R\$ 4.586.225,38	R\$ 3.266.651,13	R\$ 1.319.574,25	R\$ 58.399.824,85	35,67%
2044	R\$ 4.590.743,82	R\$ 3.194.470,42	R\$ 1.396.273,41	R\$ 57.003.551,44	35,36%
2045	R\$ 4.595.262,27	R\$ 3.118.094,26	R\$ 1.477.168,01	R\$ 55.526.383,43	35,04%
2046	R\$ 4.599.780,72	R\$ 3.037.293,17	R\$ 1.562.487,55	R\$ 53.963.895,89	34,73%
2047	R\$ 4.604.299,17	R\$ 2.951.825,10	R\$ 1.652.474,07	R\$ 52.311.421,82	34,42%
2048	R\$ 4.608.817,62	R\$ 2.861.434,77	R\$ 1.747.382,85	R\$ 50.564.038,97	34,11%
2049	R\$ 4.613.336,07	R\$ 2.765.852,93	R\$ 1.847.483,14	R\$ 48.716.555,84	33,81%
2050	R\$ 4.617.854,52	R\$ 2.664.795,60	R\$ 1.953.058,91	R\$ 46.763.496,92	33,50%

2051	R\$ 4.622.372,97	R\$ 2.557.963,28	R\$ 2.064.409,68	R\$ 44.699.087,24	33,20%
2052	R\$ 4.626.891,41	R\$ 2.445.040,07	R\$ 2.181.851,34	R\$ 42.517.235,90	32,91%
2053	R\$ 4.631.409,86	R\$ 2.325.692,80	R\$ 2.305.717,06	R\$ 40.211.518,84	32,61%
2054	R\$ 4.635.928,31	R\$ 2.199.570,08	R\$ 2.436.358,23	R\$ 37.775.160,61	32,32%
2055	R\$ 4.640.446,76	R\$ 2.066.301,29	R\$ 2.574.145,47	R\$ 35.201.015,13	32,03%
2056	R\$ 4.644.965,21	R\$ 1.925.495,53	R\$ 2.719.469,68	R\$ 32.481.545,45	31,75%
2057	R\$ 4.649.483,66	R\$ 1.776.740,54	R\$ 2.872.743,12	R\$ 29.608.802,33	31,46%
2058	R\$ 4.654.002,11	R\$ 1.619.601,49	R\$ 3.034.400,62	R\$ 26.574.401,71	31,18%
2059	R\$ 4.658.520,55	R\$ 1.453.619,77	R\$ 3.204.900,78	R\$ 23.369.500,93	30,90%
2060	R\$ 4.663.039,00	R\$ 1.278.311,70	R\$ 3.384.727,30	R\$ 19.984.773,63	30,63%
2061	R\$ 4.667.557,45	R\$ 1.093.167,12	R\$ 3.574.390,33	R\$ 16.410.383,30	30,35%
2062	R\$ 4.672.075,90	R\$ 897.647,97	R\$ 3.774.427,93	R\$ 12.635.955,36	30,08%
2063	R\$ 4.676.594,35	R\$ 691.186,76	R\$ 3.985.407,59	R\$ 8.650.547,77	29,81%
2064	R\$ 4.681.112,80	R\$ 473.184,96	R\$ 4.207.927,83	R\$ 4.442.619,94	29,55%
2065	R\$ 4.685.631,25	R\$ 243.011,31	R\$ 4.442.619,94	R\$ 0,00	29,28%

**Prefeitura:** 95,55% - R\$2.463.195,90

**Câmara:** 4,45% - R\$ 114.761,42

## 10. Custeio Administrativo

A Portaria MTP n.º 1.467, de 02 de junho de 2022, alterou os parâmetros para cálculo da taxa de administração dos Regimes Próprios de Previdência Social dos estados, Distrito Federal e municípios. O limite da taxa de administração deixou de ser apurado pelo percentual único de 2,00% sobre a base de contribuição dos servidores ativos com base no exercício financeiro anterior. Para a organização e funcionamento da Unidade Gestora do Regimes Próprios de Previdência Social se faz necessário o custeio administrativo, onde uma contribuição unilateral, por parte do Ente Federativo, é definida por lei do Regime Próprio de Previdência Social e apresentada na avaliação atuarial, podendo ser por meio de alíquota ou aporte. Atualmente, no caso do Regime Próprio de Previdência Social de AMAPORÃ PR o custeio administrativo é uma alíquota de 2,10%, não incluso na alíquota patronal. A de taxa de administração, possui um limite máximo estipulado pela Portaria MTP n.º 1.467, de 02 de junho de 2022 que depende do porte do Regime Próprio de Previdência Social e da base de contribuição escolhida para a taxa de administração. Abaixo, uma tabela resumo:

PORTE	FOLHA DOS SERVIDORES ATIVOS	FOLHA DOS SERVIDORES ATIVOS, INATIVOS E PENSIONISTAS
Estados e DF, Classificados no Porte Especial	2,00%	1,30%
Grande Porte	2,40%	1,70%
Médio Porte	3,00%	2,30%
Pequeno Porte	3,60%	2,70%

### 10.1. Levantamento das Despesas Administrativas dos últimos três anos

Conforme Art. 11 da Instrução Normativa nº 08 de 21 de dezembro de 2018, o custeio administrativo deverá conter, no mínimo, as despesas administrativas dos últimos 3 anos.

Ano	Base De Calc. Taxa De Adm.	Taxa De Adm. Prevista Lei	Limite Gastos Com Desp. Adm.
2024	R\$ 15.659.323,57	2,10%	R\$ 328.845,79
2023	R\$ 14.186.943,78	2,00%	R\$ 283.738,88
2022	R\$ 8.790.526,69	2,00%	R\$ 175.810,53

### 10.2. Estimativa de Despesas Administrativas para o Exercício 2025

Para o exercício 2024 de acordo com a Lei n.º 622 art.4 - 11/11/2014 segue a abaixo a estimativa máxima de recursos a ser utilizado para o custeio administrativo do Regime Próprio de Previdência Social de AMAPORÃ PR.

Aporte	
Valor do aporte anual para custeio das despesas administrativas estabelecido pelo Ente em Lei	R\$ 328.845,79

Alíquota	
Taxa de Adm. definida em Lei (%)	2,10%
Base de cálculo	R\$ 15.659.323,57
Limite de Gasto Desp. Administrativa	R\$ 328.845,79

### 10.3. Recomendação de Manutenção ou Alteração

Salientamos que de acordo com o Artigo 84 da Portaria n.º 1.467/2022, os recursos destinados ao custo administrativo deverão ser mantidos por meio de uma reserva administrativa que objetivam segregar os recursos de finalidade administrativa dos de finalidade de pagamento de benefícios. Permite-se que, dependendo do resultado da reserva administrativa ao final do exercício, os recursos remanescentes sejam revertidos para o pagamento de benefícios, desde que seja observada a legislação do ente e mediante a aprovação do conselho.

Pela redação do Art. 51 § 7º, salienta-se que o custeio administrativo não é computado para verificação do limite previsto pelo art. 2º da Lei nº 9.717, de 1998, que estipula a contribuição mínima e máxima do ente federativo.

Recomendamos que qualquer alteração referente a taxa para custeio administrativo deva estar de acordo com a Portaria n.º 1.467/2022, caso haja alteração quanto a forma de custeio administrativo a mesma seja informada para detalhamento neste relatório.

## 11. Comparativo das Últimas Avaliações Atuariais

Apresentamos a seguir a análise comparativa das últimas avaliações atuariais com o objetivo de demonstrar as variações nas provisões matemáticas, nos ativos garantidores e na composição do grupo segurado.

Descrição	2022	2023	2024
<b>Base Cadastral</b>			
Quantidade Servidores Ativos	236	233	253
Quantidade Aposentados	83	87	97
Quantidade Pensionistas	7	7	7
Média Salarial Ativos (R\$)	2.330,24	2.786,78	3.398,74
Média Salarial Aposentados (R\$)	2.404,42	3.041,37	3.332,88
Média Salarial Pensionistas (R\$)	1.798,45	1.957,12	2.216,31
Idade Média Servidores Ativos	45	45	44
Idade Média Aposentados	63	64	64
Idade Média Pensionistas	60	61	62
Idade Média Projetada para Aposentadoria	63	63	64
<b>Resultados</b>			
<b>Valores dos Compromissos</b>			
Ativos Garantidores dos Compromissos do Plano de Benefícios (R\$)	17.330.013,51	19.144.785,56	22.067.331,09
Valor Atual dos Benefícios Futuros - Benefícios Concedidos (R\$)	42.980.519,09	53.507.359,26	66.816.850,59
Valor Atual das Contribuições Futuras - Benefícios Concedidos (R\$)	60.208,48	97.308,13	97.314,98
Reserva Matemática dos Benefícios Concedidos (R\$)	42.920.310,61	53.410.051,13	66.719.535,61
Valor Atual dos Benefícios Futuros - Benefícios a Conceder (R\$)	42.260.488,86	46.009.143,62	56.607.138,04
Valor Atual das Contribuições Futuras - Benefícios a Conceder (R\$)	16.502.708,26	18.097.373,04	26.378.917,70
Reserva Matemática dos Benefícios a Conceder (R\$)	25.757.780,60	27.911.770,58	26.911.864,21
Valor Atual da Compensação a Receber (R\$)	0,00	0,00	3.316.356,13
Valor Atual da Compensação a Pagar (R\$)	0,00	0,00	0,00
Resultado Atuarial (R\$)	51.348.077,70	62.177.036,15	71.564.068,73

## 12. Avaliação e Impactos do Perfil Atuarial do RPPS

O perfil de risco atuarial, segundo a Instrução Normativa n.º 01, de 23 de agosto de 2019, será estabelecido por meio de matriz de risco elaborada pela Secretaria de Previdência, que considerará o porte do Regime Próprio da Previdência Municipal e indicadores de risco atuarial, baseando-se em subíndices do Indicador de Situação Previdenciária dos RPPS (ISP-RPPS).

Dessa forma, segundo a planilha disponibilizada pela Secretaria de Previdência, podemos observar que a Prefeitura Municipal de AMAPORÃ PR possui perfil atuarial I e Indicador de Situação Previdenciária mudar, conseqüentemente, temos que o risco atuarial do Regime Próprio da Previdência Municipal é considerado mudar.

## 13. Parecer Atuarial

A presente avaliação atuarial tem o objetivo de dimensionar os compromissos do plano de benefícios e estabelecer o plano de custeio e concluir que para garantir o equilíbrio financeiro e atuarial, na data focal de 31/12/2024 o Regime Próprio de Previdência Social de AMAPORÃ PR deverá adotar as alíquotas de contribuição, parte patronal e servidor como também equacionar o déficit atuarial apurado, apontamos que o equilíbrio financeiro atuarial, compõe o extrato previdenciário, o qual exige que para emissão da CRP - Certificado de Regularidade Previdenciária, os resultados e plano de custeio apresentados, sejam praticados e cumpridos pelo Regime Próprio de Previdência Social e Ente.

Quanto a base cadastral, foram realizados testes de consistência, onde algumas informações inconsistentes foram corrigidas pelo Ente e Regime Próprio de Previdência Social, quando a inexistência de alguma informação, foram adotadas premissas técnicas que visam reduzir seus efeitos nos resultados da avaliação atuarial, tais premissas foram apresentadas aos representantes do Ente e Regime Próprio de Previdência Social, para que a mesma esteja adequada a realidade de ambos, tal aceitação foi assinada pelos representantes em um termo de concordância enviado pela ACTUARY, da utilização da base cadastral e ou premissas técnicas. Salientamos a importância da atualização da base cadastral pois os resultados apresentados estão diretamente ligados a tal atualização, bem como eventuais modificações significativas na massa de segurados ou em suas características ocasionarão em alterações nos resultados das próximas avaliações atuariais.

Os regimes financeiros, métodos de financiamento, hipóteses e bases técnicas adotados na avaliação atuarial estão adequadas ao grupo de servidores e seus dependentes, como também compatíveis com plano de benefícios do Regime Próprio de Previdência Social de AMAPORÃ PR e estão em conformidade com as normas em vigência. Logo, não há perspectiva de alteração significativa do plano de custeio, hipóteses e bases técnicas, salvo se houver alteração significativa da massa de segurados ou os estudos específicos de aderência e sensibilidade apontarem alguma alteração significativa das bases técnicas e hipóteses adotadas. Em relação a compensação previdenciária, esclarece-se que a metodologia utilizada consta no item 5.7 deste relatório.

O ativo garantidor do plano no montante de R\$ 25.113.853,05 é representado pelo valor patrimonial acumulado e créditos a receber, para fazer frente aos pagamentos dos benefícios previdenciários já concedidos e a conceder. O Ativo do plano em relação ao Custo Total pode resultar em três situações:

- Ativo do Plano maior que o Custo Total, neste caso a situação é superavitária e o resultado é denominado Superávit - Técnico.
- Ativo do Plano igual ao Custo Total, neste caso a situação é equilibrada, não havendo resultado.
- Ativo do Plano menos que o Custo Total, neste caso a situação é deficitária e o resultado é denominado Déficit - Técnico.

Tendo em vista os resultados obtidos na avaliação realizada, o Regime Próprio de Previdência Social de AMAPORÃ PR apresentou um déficit atuarial de R\$ 70.030.478,53, foram adotadas alíquotas de contribuição para os servidores ativos de 14,00%, e contribuição para o Ente uma alíquota de 14,00%. Os aposentados e pensionistas contribuem com 14,00% sobre a parcela do benefício que exceda o limite Máximo de 3 salários-mínimos (R\$ 1.412,00 - Ano 2024).

O artigo 40 da Constituição Federal dispõe que o RPPS dos servidores titulares de cargos efetivos terá caráter contributivo e solidário, mediante contribuição do respectivo ente federativo, de servidores ativos, de aposentados e de pensionistas, observados critérios que preservem o equilíbrio financeiro e atuarial.

A Lei nº 9.717/98 estabelece as regras gerais para a organização e o funcionamento de RPPS dos servidores públicos da União, dos estados, do Distrito Federal e dos municípios, além dos militares dos estados e do Distrito Federal, e dá outras providências.

Sendo assim, para a obtenção do equilíbrio financeiro e atuarial do plano de benefícios, faz-se necessário a manutenção das alíquotas de custeio normal bem como que o déficit atuarial apurado seja coberto e, por conseguinte, o plano de amortização implementado em lei, seja por meio de alíquotas de contribuição suplementar ou aportes periódicos de recursos, conforme uma das propostas apresentadas no relatório da avaliação atuarial.

Contudo, no presente relatório atuarial foram adotadas as alíquotas de contribuição previdenciária vigentes na legislação municipal, cabendo ao Poder Executivo implementar ou não a recomendação acima, desde que possua capacidade financeira para tanto.

Salientamos que a alteração de qualquer parâmetro, na concessão de benefícios ou no reajuste dos mesmos, requer prévio estudo atuarial, como meio de averiguar o impacto da alteração desejada. A inobservância deste princípio, além de invalidar o plano de custeio definido na avaliação atuarial, poderá vir afetar seriamente o Regime Próprio de Previdência Social de AMAPORÃ PR, na medida em que o mesmo poderá assumir compromissos para os quais não exista fonte de custeio prevista e ou não haja recursos suficientes a médio e longo prazo.

Esclarecemos que, pelos regimes financeiros adotados, o plano de custeio deverá ser reavaliado atuarialmente, pelo menos, anualmente de forma a poder garantir a consistência e o equilíbrio técnico atuarial, é o nosso parecer que o Regime Próprio de Previdência Social de AMAPORÃ PR, data focal 31/12/2024, apresenta-se solvente e tem capacidade para honrar os compromissos com os seus segurados, se e somente se, adotar as indicações constantes do presente relatório.

### **13.1. Recomendação Atuarial**

No tocante a alíquota de contribuição patronal, recomendamos caso for possível, após a verificação da capacidade de pagamento, do índice prudencial e as implicações da LRF - Lei de Responsabilidade Fiscal, visando a completa implementação do equilíbrio financeiro e atuarial, mandamento do artigo 40 da Constituição Federal, o Município deveria passar a adotar alíquotas de contribuição patronal normal de 28,00%, enquanto a avaliação atuarial continuar apresentando resultados deficitários. Resultado este que deverá ser financiado na forma determinada pela Portaria nº 1467/2022, que dispõe sobre as normas aplicáveis às avaliações atuariais dos Regimes Próprios de Previdência Social da União, dos Estados, do Distrito Federal e dos Municípios e estabelece parâmetros para a definição do plano de custeio e o equacionamento do déficit atuarial.

Curitiba, 19 de agosto de 2025.



**Vinicius Alexandre Bietkoski**

**Atuário - MIBA 1241**

# 14. ANEXOS

**RELATÓRIO DA AVALIAÇÃO ATUARIAL DO REGIME PRÓPRIO DE PREVIDÊNCIA SOCIAL DE AMAPORÃ PR**

## Anexo 1 - Conceitos e Definições

Este anexo é integrado pelas definições básicas dos termos técnicos utilizados neste Relatório da Avaliação Atuarial.

- **Atuária:** Ciência que, através da matemática financeira atuarial, estuda os riscos e os cálculos envolvidos em seguros e previdência.
- **Avaliação Atuarial:** Estudo técnico desenvolvido pelo atuário, baseado nas características biométricas, demográficas e econômicas da população analisada, com o objetivo principal de estabelecer, de forma suficiente e adequada, os recursos necessários para a garantia dos pagamentos dos benefícios previstos pelo plano.
- **Base Cadastral:** Banco de dados cadastrais dos servidores públicos utilizado na avaliação atuarial.
- **Bases Técnicas:** Premissas ou hipóteses biométricas, demográficas, econômicas e financeiras utilizadas pelo atuário na confecção da avaliação atuarial, aderentes aos segurados e as características do plano, observando os requisitos normativos.
- **Cálculo Atuarial:** Metodologia de cálculo que adota os conceitos das Ciências Atuariais para dimensionamento dos riscos no setor de seguros e previdência.
- **Compensação Financeira Previdenciária:** Transferência de fundos entre regimes previdenciários, em razão de contagem recíproca de tempos de contribuição.
- **Data Focal:** A data da avaliação atuarial, utilizada para posicionar o cálculo do valor atual dos compromissos futuros do plano de benefícios, das necessidades de custeio e para precificação dos ativos e apuração do resultado atuarial.
- **Déficit Atuarial:** Diferença negativa entre os ativos financeiros acumulados pelo RPPS, na data de avaliação, e o passivo atuarial, representado pelas reservas (ou provisões) matemáticas previdenciárias.
- **Déficit Financeiro:** Valor da insuficiência financeira entre o fluxo das receitas e o pagamento das despesas do RPPS em cada exercício financeiro.
- **Elegibilidade:** Corresponde ao cumprimento de todos os critérios definidos na legislação que rege o RPPS como necessários para obtenção de um benefício previdenciário.
- **Ente Federativo:** Ente público: União, Estados, Distrito Federal e Municípios.

- **Equilíbrio Atuarial:** Garantia de equivalência, a valor presente, entre o fluxo das receitas estimadas e das obrigações projetadas, apuradas atuarialmente, no longo prazo.
- **Equilíbrio Financeiro:** Garantia de equivalência entre as receitas auferidas e as obrigações do RPPS em cada exercício financeiro.
- **Extrapolação:** Estimativa de valores de uma função através do comportamento de outra função.
- **Fluxo Atuarial:** Abertura do cálculo atuarial para cada período (t), decomposto das formulações do Valor Atual dos Benefícios Futuros (VABF) e do Valor Atual das Contribuições Futuras (VACF), dos benefícios calculados pelo regime financeiro de capitalização, que trazidos a valor presente convergem para os resultados do VABF e VACF.
- **Geração Atual:** Atuais segurados considerados na avaliação atuarial.
- **Gerações Futuras:** Hipótese atuarial que considera na projeção as quantidades e custos de segurados que substituirão os integrantes da geração atual.
- **Hipóteses Atuariais:** Premissas ou hipóteses biométricas, demográficas, econômicas e financeiras utilizadas pelo atuário na confecção da avaliação atuarial, aderentes aos segurados e as características do plano, observando os requisitos normativos.
- **Método de Financiamento Atuarial:** Metodologia adotada pelo atuário para estabelecer o nível de constituição das reservas necessárias a cobertura dos benefícios estruturado no regime financeiro de capitalização, em face das características biométricas, demográficas, econômicas e financeiras dos segurados e beneficiários do RPPS.
- **Método Ortodoxo:** Metodologia de financiamento que considera como custo normal o valor atuarial anual das contribuições, obtido mediante a aplicação das alíquotas de contribuição instituídas em lei sobre o valor atuarial das remunerações mensais recebidas no ano.
- **Nota Técnica Atuarial:** Documento exclusivo de cada RPPS que descreve de forma clara e precisa as características gerais dos planos de benefícios, a formulação para o cálculo do custeio e das reservas matemáticas previdenciárias, as suas bases técnicas e premissas a serem utilizadas nos cálculos.
- **Passivo Atuarial:** Montante calculado atuarialmente, em determinada data, que expressa, em valor presente, o total dos recursos necessários ao pagamento dos compromissos do plano de benefícios ao longo do tempo.
- **Plano de Benefícios:** O conjunto de benefícios de natureza previdenciária oferecidos aos segurados do RPPS, segundo as regras constitucionais e legais previstas, limitados aos estabelecidos para o Regime Geral de Previdência Social.

- **Plano de Custeio:** Definição das fontes de recursos necessárias para o financiamento dos benefícios oferecidos pelo Plano de Benefícios e taxa de administração, representadas pelas alíquotas de contribuições previdenciárias a serem pagas pelo ente federativo, pelos servidores ativos, aposentados e pensionistas ao RPPS, e aportes necessários ao atingimento do equilíbrio financeiro e atuarial, com detalhamento do custo normal e suplementar.
- **Plano de Equacionamento:** Decisão do ente federativo quanto as formas, prazos, valores e condições em que se dará o completo reequilíbrio do plano de benefícios do RPPS, observadas as normas legais e regulamentares.
- **Provisão Matemática de Benefícios a Conceder:** Corresponde ao valor necessário para o pagamento dos benefícios que serão concedidos pelo RPPS.
- **Provisão Matemática de Benefícios Concedidos:** Corresponde ao valor necessário para o pagamento dos benefícios que já foram concedidos pelo RPPS.
- **Provisão Matemática:** Corresponde ao valor necessário para o pagamento dos benefícios concedidos e a conceder.
- **Regime Financeiro de Capitalização:** Regime em que as contribuições estabelecidas no plano de custeio, a serem pagas pelo ente federativo, pelos servidores ativos, aposentados e pensionistas, acrescidas ao patrimônio existente, as receitas por ele geradas e a outras espécies de aportes, sejam suficientes para a formação dos recursos garantidores a cobertura dos compromissos futuros do plano de benefícios e da taxa de administração.
- **Regime Financeiro de Repartição de Capitais de Cobertura:** Regime em que as contribuições estabelecidas no plano de custeio, a serem pagas pelo ente federativo, pelos servidores ativos, aposentados e pensionistas, em um determinado exercício, sejam suficientes para a constituição das reservas matemáticas dos benefícios iniciados por eventos que ocorram nesse mesmo exercício, admitindo-se a constituição de fundo de previdência para oscilação de risco.
- **Regime Financeiro de Repartição Simples:** Regime em que as contribuições estabelecidas no plano de custeio, a serem pagas pelo ente federativo, pelos servidores ativos, aposentados e pensionistas, em um determinado exercício, sejam suficientes para o pagamento dos benefícios nesse exercício, sem o propósito de acumulação de recursos, admitindo-se a constituição de fundo de previdência para oscilação de risco.
- **Reserva Matemática:** Montante calculado atuarialmente, em determinada data, que expressa, em valor presente, o total dos recursos necessários ao pagamento dos compromissos do plano de benefícios ao longo do tempo. Equivale ao passivo atuarial.

- **Tábua Biométrica:** Instrumento estatístico utilizado na avaliação atuarial que expressa as probabilidades de ocorrência de eventos relacionados com sobrevivência, invalidez ou morte de determinado grupo de pessoas vinculadas ao plano.
- **Tábua de Mortalidade:** Instrumento utilizado para estimar probabilidade de morte em um plano de previdência ou seguro.
- **Tábua de Sobrevivência:** É similar a tábua de mortalidade, entretanto, neste caso, a probabilidade estimada é a de sobrevivência.
- **Taxa de Juros Atuarial:** É a taxa de juros utilizada na avaliação atuarial para descontar os fluxos futuros de receitas e contribuições, trazendo-os a valor presente. Em geral, nos planos capitalizados, corresponde ao retorno esperado das aplicações financeiras de todos os ativos garantidores do RPPS no horizonte de longo prazo, para o equilíbrio financeiro e atuarial do plano previdenciário.
- **Unidade Gestora:** A entidade ou órgão integrante da estrutura da administração pública de cada ente federativo que tenha por finalidade a administração, o gerenciamento e a operacionalização do RPPS, incluindo a arrecadação e gestão de recursos e fundos previdenciários, a concessão, o pagamento e a manutenção dos benefícios.
- **Válidos/Inválidos:** Indicação referente a situação laboral dos segurados.
- **Valor Atual/Presente:** Valor financeiro apurado em uma determinada data, obtido pela aplicação da taxa de desconto (baseada na taxa de juros) sobre um fluxo futuro de um valor ou de uma série de valores.

## Anexo 2 - Estatísticas

### 2. Plano Previdenciário

A seguir serão evidenciadas as principais características da população analisada, através de gráficos e quadros estatísticos, delineando o perfil dos servidores ativos, aposentados e dos pensionistas.

#### 2.1. Distribuição Geral da População por Segmento

A base cadastral do Regime Próprio de Previdência Social da Prefeitura Municipal de AMAPORÃ PR - PR, utilizada nesta avaliação com data base de 31/12/2024, possui um total de 373 servidores.

Situação Da População Coberta	Sexo Feminino	Sexo Masculino	Quantidade Total	Remuneração Média F	Remuneração Média M	Idade Média F	Idade Média M
Servidores Ativos - Não professores	125	71	196	R\$ 2.508,02	R\$ 3.535,39	42	45
Servidores Ativos - professores	56	4	60	R\$ 4.252,30	R\$ 3.978,45	48	41
Aposentadoria especial	30	2	32	R\$ 5.865,26	R\$ 3.844,34	61	68
Aposentadoria por idade	26	7	33	R\$ 1.816,63	R\$ 2.549,33	66	72
Aposentadoria por tempo de contribuição	31	10	41	R\$ 2.600,47	R\$ 3.618,81	63	65
Aposentadoria compulsória	1	0	1	R\$ 2.473,33	R\$ 0,00	61	0
Aposentadoria por invalidez	2	0	2	R\$ 1.412,00	R\$ 0,00	64	0
Pensionistas	6	2	8	R\$ 2.100,05	R\$ 1.929,31	71	66

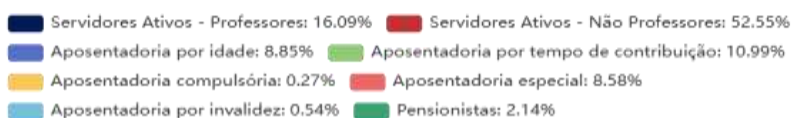

Analisando a composição da população de servidores do Município de AMAPORÃ PR - PR, verifica-se que o total de aposentados e pensionistas representam cerca de 31,37% da população. Atualmente, esta distribuição demonstra uma proporção de 2,19 servidores ativos para cada aposentado ou pensionista.

## 2.2. Distribuição Geral da População por Sexo



■ Masculino - 25.74% ■ Feminino - 74.26%

Ressalta-se que a variável “sexo” influencia diretamente a apuração do custo previdenciário, tendo em vista que, comprovadamente, a mulher possui uma expectativa de vida superior a do homem, permanecendo em gozo do benefício previdenciário por um período maior de tempo.

## 2.3. Distribuição Geral da População por Faixa Etária

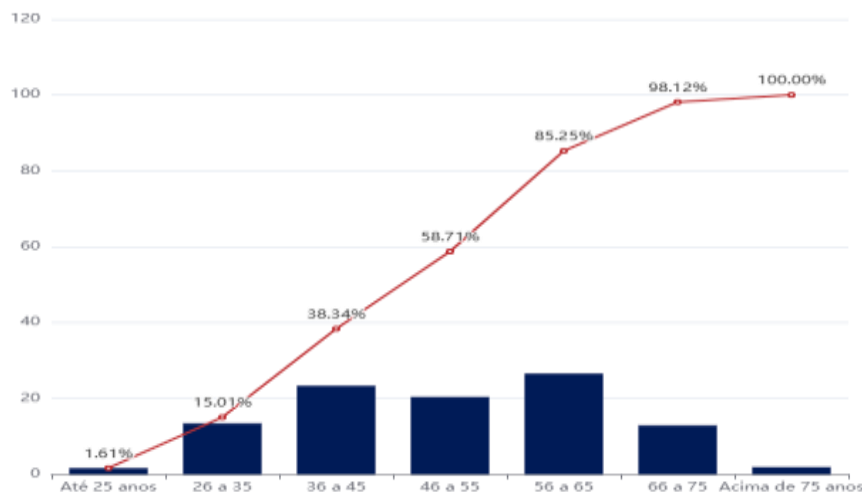

## 2.4. Composição da Despesa com Pessoal por Segmento

Analisando os gastos com pessoal por segmento, percebe-se a seguinte composição:

Discriminação	Folha Mensal	Quantidade	Remuneração Média
Servidores Ativos	R\$ 818.558,71	256	R\$ 3.197,49
Servidores Inativos	R\$ 370.824,38	109	R\$ 3.402,06
Servidores Pensionistas	R\$ 16.458,94	8	R\$ 2.057,37
Total	R\$ 1.205.842,03	373	R\$ 3.232,82

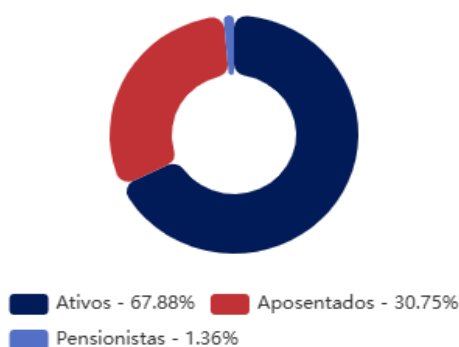

Considerando as informações descritas no quadro anterior, verifica-se que a Despesa Previdenciária Bruta atual do Município de AMAPORÃ PR, posicionadas em 31/12/2024 representa cerca de **32,12%** do total de gasto com pessoal e **47,31%** da folha de pagamento dos servidores ativos.

## 2.5. Estatística dos Servidores Ativos

Como mencionado anteriormente, as variáveis estatísticas relacionadas a um grupo de servidores interferem diretamente na análise e nos resultados apurados em uma avaliação atuarial. Neste item, serão demonstradas, comentadas e comparadas as principais variáveis estatísticas relacionadas ao grupo de servidores ativos do Município de AMAPORÃ PR segmentados, no primeiro momento, da seguinte forma: estatística dos não professores e professores”.

## Estatística do Servidores Ativos “Não Professores”

Discriminação	Feminino	Masculino	Total
População	125	71	196
Folha Salarial Mensal (R\$)	313.503,06	251.012,97	564.516,03
Salário Médio (R\$)	2.508,02	3.535,39	2.880,18
Idade Mínima Atual	20	21	20
Idade Média Atual	42	45	43
Idade Máxima Atual	63	69	69
Idade Mínima de Admissão	18	18	18
Idade Média de Admissão	33	33	33
Idade Máxima de Admissão	55	55	55
Idade Média de Aposentadoria	64	67	65

O quadro seguinte sintetiza as principais características dos servidores professores para que sejam estabelecidas análises comparativas entre este grupo e o dos “não professores”.

### 2.5.2. Estatística dos Servidores Ativos “Professores”

Discriminação	Feminino	Masculino	Total
População	56	4	60
Folha Salarial Mensal (R\$)	238.128,90	15.913,78	254.042,68
Salário Médio (R\$)	4.252,30	3.978,45	4.234,04
Idade Mínima Atual	30	32	30
Idade Média Atual	48	41	48
Idade Máxima Atual	71	57	71
Idade Mínima de Admissão	18	25	18
Idade Média de Admissão	35	28	35
Idade Máxima de Admissão	55	34	55
Idade Média de Aposentadoria	65	60	65

Ressalta-se que a variável “sexo” influencia diretamente a apuração do custo previdenciário, tendo em vista que, comprovadamente, a mulher possui uma expectativa de vida superior a do homem, permanecendo em gozo do benefício previdenciário por um período maior.

Outro importante aspecto considerado refere-se à legislação previdenciária que atualmente exige das mulheres menor tempo de contribuição para aposentadoria (ainda mais reduzido se professoras).

O quadro seguinte demonstra as variáveis estatística dos servidores não professores e professores do Município de AMAPORÃ PR, de forma consolidada.

### 2.5.3. Consolidação das Variáveis Estatística dos Servidores Ativos Geral (não professores e professores)

Discriminação	Feminino	Masculino	Total
População	181	75	256
Folha Salarial Mensal (R\$)	551.631,96	266.926,75	818.558,71
Salário Médio (R\$)	3.047,69	3.559,02	3.197,49
Idade Mínima Atual	20	21	20
Idade Média Atual	44	45	44
Idade Máxima Atual	71	69	71
Idade Mínima de Admissão	18	18	18
Idade Média de Admissão	34	33	33
Idade Máxima de Admissão	55	55	55
Idade Média de Aposentadoria	65	66	65

Os quadros e gráficos seguintes demonstram as estatísticas dos servidores ativos, segmentados por variáveis específicas relevantes ao estudo proposto.

### 2.5.3. Distribuição dos Servidores Ativos, por sexo



■ Masculino - 29.30%
 ■ Feminino - 70.70%

### 2.5.4. Distribuição dos Servidores Ativos por Faixa Etária

Intervalo	Quantidade	Frequência	Frequência Acumulada
Até 25 anos	6	2,34%	2,34%
26 a 35	50	19,53%	21,88%
36 a 45	86	33,59%	55,47%
46 a 55	72	28,13%	83,59%
56 a 65	36	14,06%	97,66%
66 a 75	6	2,34%	100,00%
Acima de 75 anos	0	0,00%	100,00%

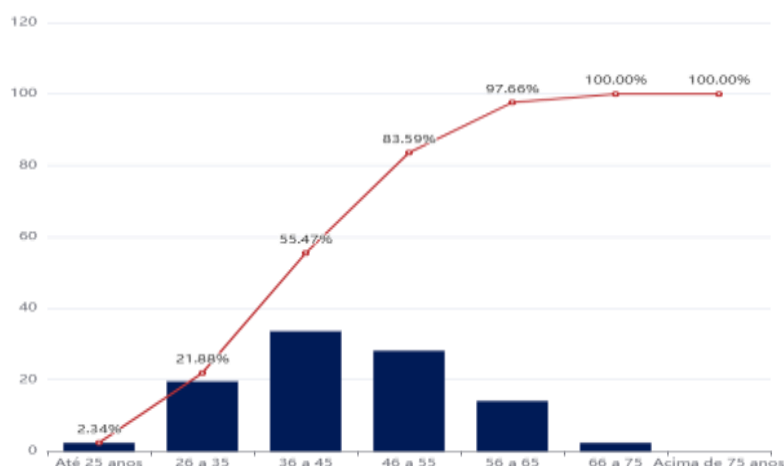

### 2.5.5. Distribuição dos Servidores Ativos por Estado Civil



■ Solteiro(a): 143 (55,86%)
 ■ Casado(a): 101 (39,45%)
 ■ Viúvo(a): 2 (0,78%)
 ■ Divorciado(a): 8 (3,13%)
 ■ União estável: 2 (0,78%)

## 2.5.6. Distribuição dos Servidores Ativos por Idade de Admissão

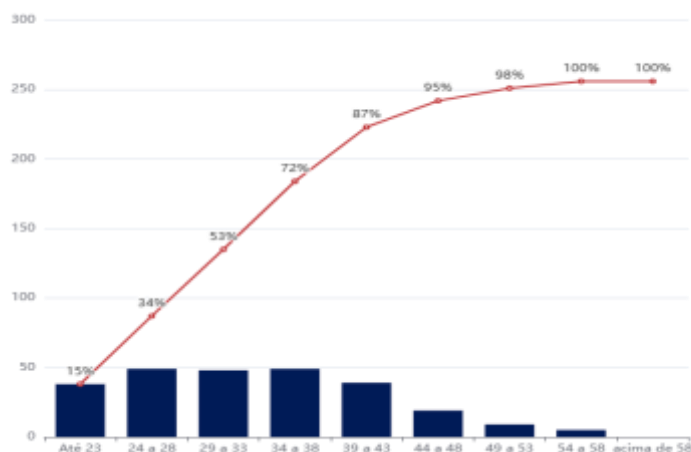

## 2.5.7. Distribuição dos Servidores Ativos por Faixa Salarial

Intervalo (R\$)	Quantidade	Frequência	Frequência Acumulada
De R\$ 1.412,01 até R\$ 2.666,68	129	50,39%	50,39%
De R\$ 2.666,69 até R\$ 4.000,03	47	18,36%	68,75%
De R\$ 4.000,04 até R\$ 7.786,02	59	23,05%	91,80%
Acima de R\$ 7.786,03	5	1,95%	93,75%

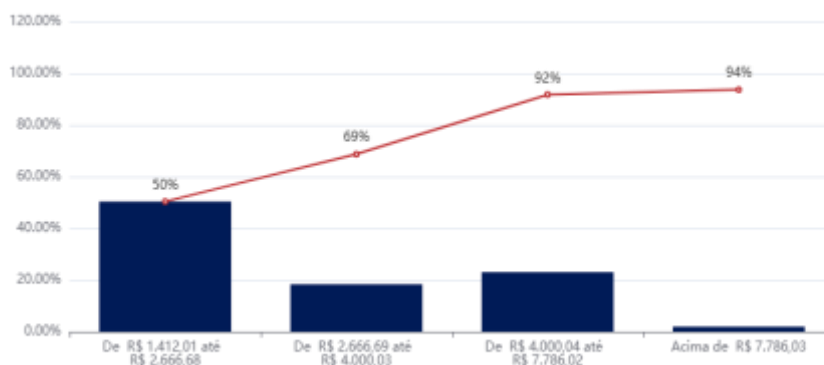

## 2.5.8. Distribuição de Servidores Ativos por Tempo de Serviço no Município

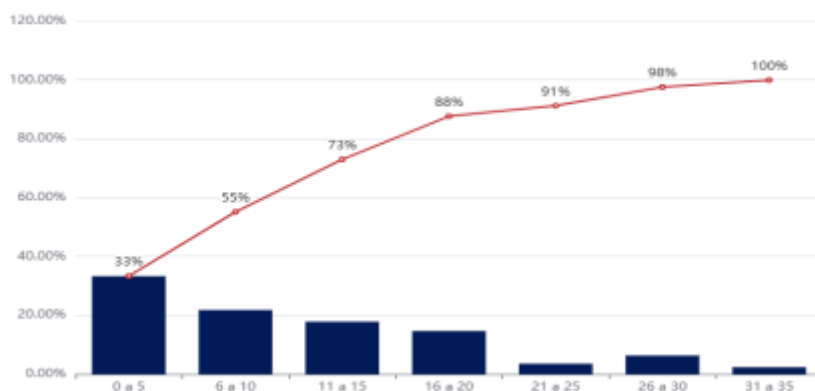

## 2.5.9. Projeção Quantitativa de Aposentados por ano

Lembramos que esta Projeção Quantitativa de Aposentadorias é uma estimativa, pois para se obter tal estimativa é considerado as datas de nascimento, sexo, cargo (professor ou não professor) data de ingresso no ente e tempos de serviços anteriores.

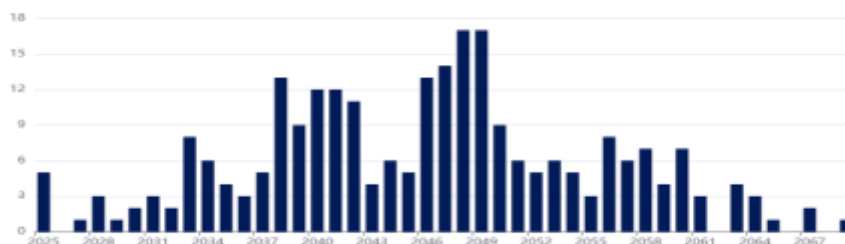

Ano	Quantidade	Ano	Quantidade	Ano	Quantidade
2025	5	2040	12	2055	3
2026	0	2041	12	2056	8
2027	1	2042	11	2057	6
2028	3	2043	4	2058	7
2029	1	2044	6	2059	4
2030	2	2045	5	2060	7
2031	3	2046	13	2061	3
2032	2	2047	14	2062	0

2033	8	2048	17	2063	4
2034	6	2049	17	2064	3
2035	4	2050	9	2065	1
2036	3	2051	6	2066	0
2037	5	2052	5	2067	2
2038	13	2053	6	2068	0
2039	9	2054	5	2069	1

## 2.6. Estatística dos Servidores Aposentados

Discriminação	Feminino	Masculino	Total
População	90	19	109
Folha Salarial Mensal (R\$)	309.102,34	61.722,04	370.824,38
Salário Médio (R\$)	3.434,47	3.248,53	3.402,06
Idade Mínima Atual	40	56	40
Idade Média Atual	63	68	64
Idade Máxima Atual	86	81	86

### 2.6.1. Distribuição de Aposentados por Sexo



■ Masculino - 17,43%
 ■ Feminino - 82,57%

### 2.6.2. Distribuição de Aposentados por Faixa Etária

Intervalo	Quantidade	Frequência	Frequência Acumulada
Até 45 anos	1	0,92%	0,92%
46 a 50	0	0,00%	0,92%
51 a 55	3	2,75%	3,67%
56 a 60	29	26,61%	30,28%
61 a 65	33	30,28%	60,55%
66 a 70	21	19,27%	79,82%
Acima de 70 anos	22	20,18%	100,00%



No universo de servidores aposentados do Município de AMAPORÃ PR estão consideradas as aposentadorias voluntárias, as compulsórias e as por invalidez. Observa-se, ante as estatísticas demonstradas, que 60,55% desta população tem até 65 anos. Esta constatação é bastante relevante, tendo em vista que está relacionada à magnitude das reservas necessárias ao pagamento dos benefícios já concedidos que, num regime capitalizado, está diretamente ligado ao espaço de tempo compreendido entre a concessão do benefício e sua extinção. Dessa forma, quanto mais jovem for o aposentado, maior deverá ser a reserva necessária ao cumprimento do pagamento dos benefícios previdenciários.

Ressalte-se que a doutrina previdenciária considera o benefício de aposentadoria como um seguro disponível ao trabalhador quer seja por invalidez ou por ocasião de perda da capacidade laborativa, sendo que neste caso ocorre em idades mais avançadas. Visando adequar a legislação ao da lição doutrinária, a reforma da previdência definiu idades mínimas de aposentadoria para os servidores públicos, exigindo para os homens 65 anos de idade e para as mulheres 60 anos. Esta nova exigência deverá postergar a concessão de benefício de aposentadoria para os novos servidores ingressantes no serviço público.

### 2.6.3. Distribuição de Aposentados por Faixa de Benefício

Intervalo (R\$)	Quantidade	Frequência	Frequência Acumulada
De R\$ 1.412,01 até R\$ 2.666,68	41	37,61%	37,61%
De R\$ 2.666,69 até R\$ 4.000,03	10	9,17%	46,79%
De R\$ 4.000,04 até R\$ 7.786,02	34	31,19%	77,98%
Acima de R\$ 7.786,03	2	1,83%	79,82%

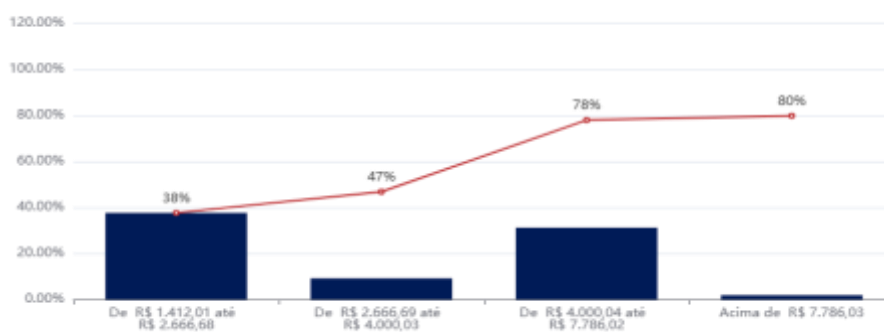

### 2.6.4. Distribuição de Aposentados por Tipo de Benefício



- Aposentadoria por idade: 30.28%
- Aposentadoria por tempo de contribuição: 37.61%
- Aposentadoria compulsória: 0.92%
- Aposentadoria especial: 29.36%
- Aposentadoria por invalidez: 1.83%

## 2.7. Estatística dos Servidores Pensionistas

Discriminação	Feminino	Masculino	Total
População	6	2	8
Folha Salarial Mensal (R\$)	12.600,32	3.858,62	16.458,94
Salário Médio (R\$)	2.100,05	1.929,31	2.057,37
Idade Mínima Atual	54	60	54
Idade Média Atual	71	66	70
Idade Máxima Atual	84	72	84

### 2.7.1. Distribuição de Pensionistas por Sexo



■ Masculino - 25.00%
 ■ Feminino - 75.00%

### 2.7.2. Distribuição de Pensionistas por Faixa Etária

Intervalo	Quantidade	Frequência	Frequência Acumulada
Até 18 anos	0	0,00%	0,00%
19 a 28	0	0,00%	0,00%
29 a 38	0	0,00%	0,00%
39 a 48	0	0,00%	0,00%
49 a 58	1	12,50%	12,50%
59 a 68	2	25,00%	37,50%
Acima de 68 anos	5	62,50%	100,00%

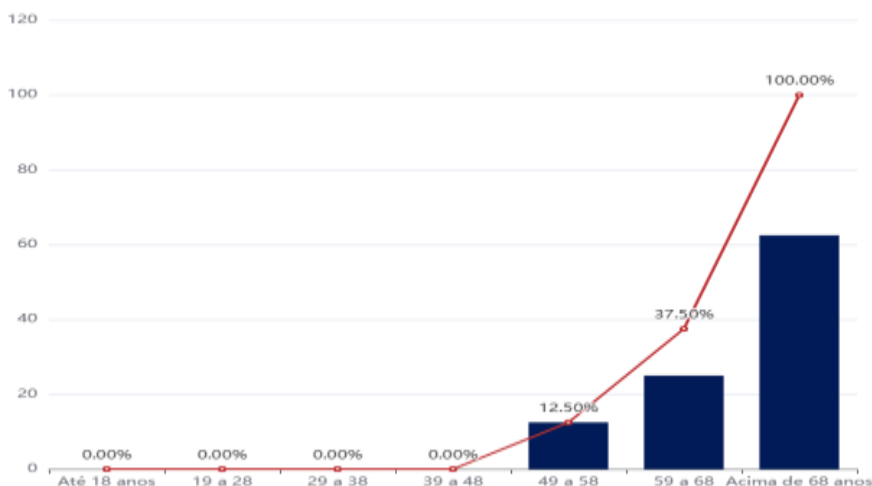

### 2.7.3. Distribuição de Pensionistas por Faixa de Benefício

Intervalo (R\$)	Quantidade	Frequência	Frequência Acumulada
De R\$ 1.412,01 até R\$ 2.666,68	3	37,50%	37,50%
De R\$ 2.666,69 até R\$ 4.000,03	2	25,00%	62,50%
De R\$ 4.000,04 até R\$ 7.786,02	0	0,00%	62,50%
Acima de R\$ 7.786,03	0	0,00%	62,50%

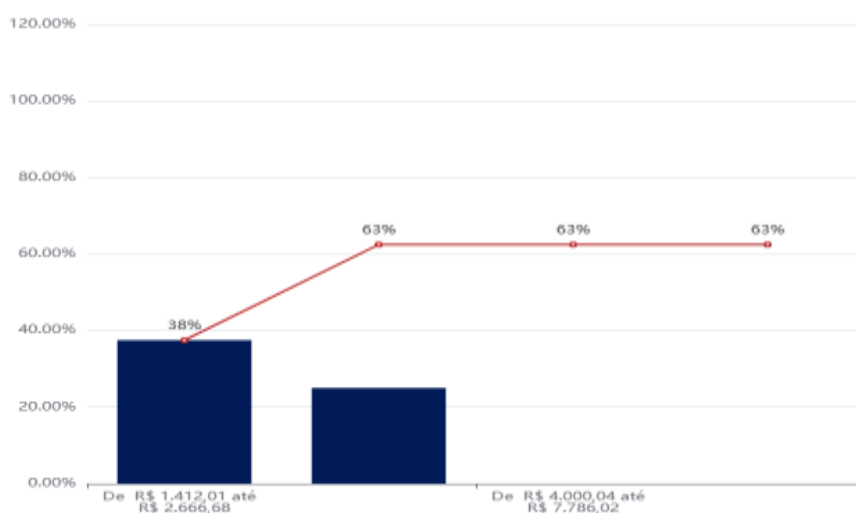

## 2.8. Resumo Estatístico

ATIVOS	
Discriminação	Valores
Quantitativo	256
Idade média atual	44
Idade média de admissão no serviço público	33
Idade média de aposentadoria projetada	65
Salário médio (R\$)	R\$ 3.197,49
Salário médio dos servidores do sexo feminino (R\$)	R\$ 3.047,69
Salário médio dos servidores do sexo masculino (R\$)	R\$ 3.559,02
<b>Total da folha de salários mensal (R\$)</b>	<b>R\$ 818.558,71</b>
APOSENTADOS	
Discriminação	Valores
Quantitativo	109
Idade média atual	64
Benefício médio (R\$)	R\$ 3.402,06
<b>Total da folha de salários mensal (R\$)</b>	<b>R\$ 370.824,38</b>
PENSIONISTAS	
Discriminação	Valores
Quantitativo	8
Idade média atual	70
Benefício médio (R\$)	R\$ 2.057,37
<b>Total da folha de salários mensal (R\$)</b>	<b>R\$ 16.458,94</b>
TOTAL	
Discriminação	Valores
Quantitativo	373
<b>Total da folha de salários e benefícios mensal (R\$)</b>	<b>R\$ 1.205.842,03</b>

## Anexo 3 - Provisões Matemáticas a Contabilizar

A seguir apresentamos as Provisões Matemáticas para registro das provisões matemáticas previdenciárias nas demonstrações contábeis.

Importante registrar que o § 3º do artigo 26 da Portaria n.º 1467/202, determina que para registro das provisões matemáticas previdenciárias nas demonstrações contábeis deverá ser utilizado método de financiamento alinhado às normas de contabilidade aplicáveis ao setor público.

Assim sendo, com base na Norma Brasileira de Contabilidade Técnica Aplicada ao Setor Público, bem como na Instrução de Procedimentos Contábeis 14 (IPC 14), as provisões matemáticas que constarão em balanço patrimonial devem ser calculadas com base no método de financiamento denominado Crédito Unitário Projetado (CUP).

### AMAPORÃ PR - PROVISÕES MATEMÁTICAS A CONTABILIZAR - 2025 - DATA BASE 31/12/2024

ATIVO		
Código da conta	Título	Valor (R\$)
<b>(APP)</b>	<b>ATIVO - PLANO FINANCEIRO</b>	<b>R\$ 0,00</b>
1.2.1.1.2.06.09	CRÉDITOS PREVIDENCIÁRIOS DO RPPS PARCELADOS - PATRONAL - FUNDO EM REPARTIÇÃO	R\$ 0,00
	<b>(1) TOTAL DO ATIVO - PLANO FINANCEIRO</b>	<b>R\$ 0,00</b>
<b>(APP)</b>	<b>ATIVO - PLANO PREVIDENCIÁRIO</b>	<b>R\$ 25.018.892,73</b>
1.2.1.1.2.06.04	CRÉDITOS PREVIDENCIÁRIOS DO RPPS PARCELADOS - PATRONAL - FUNDO EM CAPITALIZAÇÃO	R\$ 94.960,32
1.2.1.1.2.08.01	VALOR ATUAL DOS APORTES PARA COBERTURA DO DÉFICIT ATUARIAL	R\$ 70.030.478,53
	<b>(2) TOTAL DO ATIVO - PLANO PREVIDENCIÁRIO</b>	<b>R\$ 95.144.331,58</b>
PASSIVO		
<b>2.2.7.2.1.00.00 (3) + (4) + (5) + (6)</b>	<b>PROVISÕES MATEMÁTICAS PREVIDENCIÁRIAS</b>	<b>R\$ 95.144.331,58</b>
PLANO FINANCEIRO		
2.2.7.2.1.01.00	(3) RPPS - FUNDO EM REPARTIÇÃO - PROVISÕES DE BENEFÍCIOS CONCEDIDOS	R\$ 0,00
2.2.7.2.1.01.01	APOSENTADORIAS/PENSÕES CONCEDIDAS DO FUNDO EM REPARTIÇÃO DO RPPS	R\$ 0,00
2.2.7.2.1.01.03	(-) CONTRIBUIÇÕES DO APOSENTADO PARA O FUNDO EM REPARTIÇÃO DO RPPS	R\$ 0,00
2.2.7.2.1.01.04	(-) CONTRIBUIÇÕES DO PENSIONISTA PARA O FUNDO EM REPARTIÇÃO DO RPPS	R\$ 0,00
2.2.7.2.1.01.05	(-) COMPENSAÇÃO PREVIDENCIÁRIA DO FUNDO EM REPARTIÇÃO DO RPPS	R\$ 0,00
2.2.7.2.1.01.99	(-) OUTRAS DEDUÇÕES	R\$ 0,00
<b>2.2.7.2.1.02.00</b>	<b>(4) RPPS - FUNDO EM REPARTIÇÃO - PROVISÕES DE BENEFÍCIOS A CONCEDER</b>	<b>R\$ 0,00</b>
2.2.7.2.1.02.01	APOSENTADORIAS/PENSÕES A CONCEDER DO FUNDO EM REPARTIÇÃO DO RPPS	R\$ 0,00
2.2.7.2.1.02.02	(-) CONTRIBUIÇÕES DO ENTE PARA O FUNDO EM REPARTIÇÃO DO RPPS	R\$ 0,00

2.2.7.2.1.02.03	(-) CONTRIBUIÇÕES DO SERVIDOR E FUTURO APOSENTADO/PENSIONISTA PARA O FUNDO EM REPARTIÇÃO DO RPPS	R\$ 0,00
2.2.7.2.1.02.04	(-) COMPENSAÇÃO PREVIDENCIÁRIA DO FUNDO EM REPARTIÇÃO DO RPPS	R\$ 0,00
2.2.7.2.1.02.99	(-) OUTRAS DEDUÇÕES	R\$ 0,00
<b>PLANO PREVIDENCIÁRIO</b>		
<b>2.2.7.2.1.03.00</b>	<b>(5) RPPS - FUNDO EM CAPITALIZAÇÃO - PROVISÕES DE BENEFÍCIOS CONCEDIDOS</b>	<b>R\$ 69.430.653,32</b>
2.2.7.2.1.03.01	APOSENTADORIAS/PENSÕES CONCEDIDAS DO FUNDO EM CAPITALIZAÇÃO DO RPPS	R\$ 71.320.984,93
<b>2.2.7.2.1.03.03</b>	(-) CONTRIBUIÇÕES DO APOSENTADO PARA O FUNDO EM CAPITALIZAÇÃO DO RPPS	R\$ 1.890.331,61
<b>2.2.7.2.1.03.04</b>	(-) CONTRIBUIÇÕES DO PENSIONISTA PARA O FUNDO EM CAPITALIZAÇÃO DO RPPS	R\$ 0,00
<b>2.2.7.2.1.03.05</b>	(-) COMPENSAÇÃO PREVIDENCIÁRIA DO FUNDO EM CAPITALIZAÇÃO DO RPPS	R\$ 0,00
<b>2.2.7.2.1.03.99</b>	(-) OUTRAS DEDUÇÕES	R\$ 0,00
<b>(6) RPPS - FUNDO EM CAPITALIZAÇÃO - PROVISÕES DE BENEFÍCIOS A CONCEDER</b>		
2.2.7.2.1.04.01	APOSENTADORIAS/PENSÕES A CONCEDER DO FUNDO EM CAPITALIZAÇÃO DO RPPS	R\$ 59.127.432,50
2.2.7.2.1.04.02	(-) CONTRIBUIÇÕES DO ENTE PARA O FUNDO EM CAPITALIZAÇÃO DO RPPS	R\$ 15.228.691,31
2.2.7.2.1.04.03	(-) CONTRIBUIÇÕES DO SERVIDOR E FUTURO APOSENTADO/PENSIONISTA PARA O FUNDO EM CAPITALIZAÇÃO DO RPPS	R\$ 15.228.691,31
2.2.7.2.1.04.04	(-) COMPENSAÇÃO PREVIDENCIÁRIA DO FUNDO EM CAPITALIZAÇÃO DO RPPS	R\$ 2.956.371,63
2.2.7.2.1.04.99	(-) OUTRAS DEDUÇÕES	R\$ 0,00
<b>(7) RPPS - FUNDO EM REPARTIÇÃO - PROVISÕES DE BENEFÍCIOS CONCEDIDOS</b>		
2.2.7.2.2.01.01	(-) COBERTURA DE INSUFICIÊNCIA FINANCEIRA - FUNDO EM REPARTIÇÃO - BENEFÍCIOS CONCEDIDOS	R\$ 0,00
<b>(8) RPPS - FUNDO EM REPARTIÇÃO - PROVISÕES DE BENEFÍCIOS A CONCEDER</b>		
2.2.7.2.2.02.01	(-) COBERTURA DE INSUFICIÊNCIA FINANCEIRA - FUNDO EM REPARTIÇÃO - BENEFÍCIOS A CONCEDER	R\$ 0,00
<b>RESERVAS ATUARIAIS - FUNDO EM CAPITALIZAÇÃO DO RPPS</b>		
2.3.6.2.1.01.01	RESERVA ATUARIAL PARA CONTIGÊNCIA	R\$ 0,00
2.3.6.2.1.01.02	RESERVA ATUARIAL PARA AJUSTES DOS FUNDOS	R\$ 0,00
<b>SITUAÇÃO ATUARIAL</b>		
(1) - (3) - (4)	<b>PLANO FINANCEIRO - DÉFICIT TÉCNICO ATUARIAL</b>	<b>R\$ 0,00</b>
(2) - (5) - (6)	<b>PLANO PREVIDENCIÁRIO - DÉFICIT TÉCNICO ATUARIAL</b>	<b>R\$ 0,00</b>

## Anexo 4 - Projeções da Evolução da Provisões Matemáticas para os próximos doze meses

PLANO PREVIDENCIÁRIO - BENEFÍCIOS CONCEDIDOS							
Mês (k)	PLANO PREVIDENCIÁRIO - PROVISÕES DE BENEFÍCIOS CONCEDIDOS	APOSENTADORIAS/PENSÕES/ OUTROS BENEFÍCIOS CONCEDIDOS DO PLANO PREVIDENCIÁRIO DO RPPS	(-) CONTRIBUIÇÕES DO ENTE PARA O PLANO PREVIDENCIÁRIO DO RPPS	(-) CONTRIBUIÇÕES DO INATIVO PARA O PLANO PREVIDENCIÁRIO DO RPPS	(-) CONTRIBUIÇÕES DO PENSIONISTA PARA O PLANO PREVIDENCIÁRIO DO RPPS	(-) COMPENSAÇÃO PREVIDENCIÁRIA DO PLANO PREVIDENCIÁRIO DO RPPS	(-) PARCELAMENTO DE DÉBITOS PREVIDENCIÁRIOS DO PLANO PREVIDENCIÁRIO DO RPPS
0	R\$ 69.430.653,32	R\$ 71.320.984,93	R\$ 0,00	R\$ 1.890.331,61	R\$ 0,00	R\$ 0,00	R\$ 0,00
1	R\$ 69.777.806,58	R\$ 71.677.589,85	R\$ 0,00	R\$ 1.890.075,94	R\$ 0,00	R\$ 0,00	R\$ 0,00
2	R\$ 70.124.959,85	R\$ 72.034.194,78	R\$ 0,00	R\$ 1.899.479,30	R\$ 0,00	R\$ 0,00	R\$ 0,00
3	R\$ 70.472.113,11	R\$ 72.390.799,70	R\$ 0,00	R\$ 1.908.882,66	R\$ 0,00	R\$ 0,00	R\$ 0,00
4	R\$ 70.819.266,38	R\$ 72.747.404,63	R\$ 0,00	R\$ 1.918.286,03	R\$ 0,00	R\$ 0,00	R\$ 0,00
5	R\$ 71.166.419,65	R\$ 73.104.009,55	R\$ 0,00	R\$ 1.927.689,39	R\$ 0,00	R\$ 0,00	R\$ 0,00
6	R\$ 71.513.572,91	R\$ 73.460.614,48	R\$ 0,00	R\$ 1.937.092,75	R\$ 0,00	R\$ 0,00	R\$ 0,00
7	R\$ 71.860.726,18	R\$ 73.817.219,40	R\$ 0,00	R\$ 1.946.496,12	R\$ 0,00	R\$ 0,00	R\$ 0,00
8	R\$ 72.207.879,45	R\$ 74.173.824,33	R\$ 0,00	R\$ 1.955.899,48	R\$ 0,00	R\$ 0,00	R\$ 0,00
9	R\$ 72.555.032,72	R\$ 74.530.429,25	R\$ 0,00	R\$ 1.965.302,84	R\$ 0,00	R\$ 0,00	R\$ 0,00
10	R\$ 72.902.185,98	R\$ 74.887.034,18	R\$ 0,00	R\$ 1.974.706,21	R\$ 0,00	R\$ 0,00	R\$ 0,00
11	R\$ 73.249.339,25	R\$ 75.243.639,10	R\$ 0,00	R\$ 1.984.109,57	R\$ 0,00	R\$ 0,00	R\$ 0,00
12	R\$ 73.596.492,52	R\$ 75.600.244,03	R\$ 0,00	R\$ 1.993.512,94	R\$ 0,00	R\$ 0,00	R\$ 0,00

PLANO PREVIDENCIÁRIO - BENEFÍCIOS A CONCEDER								
Mês (k)	PLANO PREVIDENCIÁRIO - PROVISÕES DE BENEFÍCIOS A CONCEDER	APOSENTADORIAS/PENSÕES /OUTROS BENEFÍCIOS A CONCEDER DO PLANO PREVIDENCIÁRIO DO RPPS	(-) CONTRIBUIÇÕES DO ENTE PARA O PLANO PREVIDENCIÁRIO DO RPPS	(-) CONTRIBUIÇÕES DO ATIVO PARA O PLANO PREVIDENCIÁRIO DO RPPS	(-) COMPENSAÇÃO PREVIDENCIÁRIA DO PLANO PREVIDENCIÁRIO DO RPPS	(-) PARCELAMENTO DE DÉBITOS PREVIDENCIÁRIOS	PLANO PREVIDENCIÁRIO - PLANO DE AMORTIZAÇÃO	(-) OUTROS CRÉDITOS DO PLANO DE AMORTIZAÇÃO
0	R\$ 59.127.432,50	R\$ 25.713.678,26	R\$ 15.228.691,31	R\$ 15.228.691,31	R\$ 2.956.371,63	R\$ 0,00	R\$ 0,00	R\$ 0,00
1	R\$ 59.423.069,66	R\$ 25.842.246,65	R\$ 15.304.834,76	R\$ 15.304.834,76	R\$ 2.971.153,48	R\$ 0,00	R\$ 0,00	R\$ 0,00
2	R\$ 59.718.706,82	R\$ 25.970.815,04	R\$ 15.380.978,21	R\$ 15.380.978,21	R\$ 2.985.935,34	R\$ 0,00	R\$ 0,00	R\$ 0,00
3	R\$ 60.014.343,98	R\$ 26.099.383,43	R\$ 15.457.121,67	R\$ 15.457.121,67	R\$ 3.000.717,20	R\$ 0,00	R\$ 0,00	R\$ 0,00
4	R\$ 60.309.981,15	R\$ 26.227.951,82	R\$ 15.533.265,13	R\$ 15.533.265,13	R\$ 3.015.499,06	R\$ 0,00	R\$ 0,00	R\$ 0,00
5	R\$ 60.605.618,31	R\$ 26.356.520,21	R\$ 15.609.408,59	R\$ 15.609.408,59	R\$ 3.030.280,92	R\$ 0,00	R\$ 0,00	R\$ 0,00
6	R\$ 60.901.255,47	R\$ 26.485.088,61	R\$ 15.685.552,04	R\$ 15.685.552,04	R\$ 3.045.062,78	R\$ 0,00	R\$ 0,00	R\$ 0,00
7	R\$ 61.196.892,63	R\$ 26.613.657,00	R\$ 15.761.695,50	R\$ 15.761.695,50	R\$ 3.059.844,63	R\$ 0,00	R\$ 0,00	R\$ 0,00
8	R\$ 61.492.529,80	R\$ 26.742.225,39	R\$ 15.837.838,96	R\$ 15.837.838,96	R\$ 3.074.626,49	R\$ 0,00	R\$ 0,00	R\$ 0,00
9	R\$ 61.788.166,96	R\$ 26.870.793,78	R\$ 15.913.982,41	R\$ 15.913.982,41	R\$ 3.089.408,35	R\$ 0,00	R\$ 0,00	R\$ 0,00
10	R\$ 62.083.804,12	R\$ 26.999.362,17	R\$ 15.990.125,87	R\$ 15.990.125,87	R\$ 3.104.190,21	R\$ 0,00	R\$ 0,00	R\$ 0,00
11	R\$ 62.379.441,28	R\$ 27.127.930,56	R\$ 16.066.269,33	R\$ 16.066.269,33	R\$ 3.118.972,07	R\$ 0,00	R\$ 0,00	R\$ 0,00
12	R\$ 62.675.078,45	R\$ 27.256.498,96	R\$ 16.142.412,79	R\$ 16.142.412,79	R\$ 3.133.753,93	R\$ 0,00	R\$ 0,00	R\$ 0,00

Av. Presidente Kennedy, 2999 | Salas 8 e 9  
 Água Verde | CEP: 80610-010 | Curitiba | PR

(41) 3329-0008  
 previdencia@actuary.com.br  
 actuary.com.br

## Anexo 5 - Resumo dos Fluxos Atuariais e da População Coberta

Neste anexo, encontram-se os fluxos atuariais contendo os valores estimados, considerando o plano de custeio vigente na data base desta Avaliação Atuarial, bem como o total de despesas com benefícios e das receitas das contribuições.

Ano	Quantidade Servidores Ativos	Concessão De Benefícios	Total De Receitas (R\$)	Total De Despesas (R\$)
2025	256	5	6.852.135,80	359.077,69
2026	251	1	6.954.307,05	428.610,38
2027	250	2	8.358.402,70	659.509,63
2028	248	2	9.059.658,53	680.443,86
2029	246	2	9.219.645,05	812.221,70
2030	244	3	9.381.161,45	929.930,16
2031	241	2	9.559.371,39	985.703,02
2032	239	4	9.605.337,36	1.520.442,72
2033	235	8	9.687.016,31	1.831.110,02
2034	227	6	9.815.557,76	1.919.417,95
2035	221	2	9.934.858,63	2.037.103,87
2036	219	4	10.039.982,97	2.202.850,47
2037	215	13	10.074.993,46	2.594.868,25
2038	202	4	10.122.262,22	2.878.405,12
2039	198	13	10.134.670,11	3.238.702,14
2040	185	13	10.097.449,55	3.708.623,32
2041	172	14	10.096.133,79	3.958.271,78
2042	158	4	10.128.484,09	4.049.953,95
2043	154	8	10.164.990,86	4.123.342,46
2044	146	3	10.185.932,25	4.256.739,41
2045	143	12	10.117.374,67	4.697.917,37
2046	131	10	10.020.657,67	5.168.248,04
2047	121	14	9.859.623,90	5.765.922,01
2048	107	20	9.707.301,68	6.219.961,82
2049	87	16	9.609.228,25	6.395.081,58
2050	71	6	9.514.757,90	6.532.700,58
2051	65	5	9.451.553,97	6.538.360,87
2052	60	6	9.370.134,33	6.621.818,64
2053	54	5	9.264.715,61	6.787.143,28
2054	49	2	9.157.167,51	6.943.476,77
2055	47	8	9.097.877,01	6.921.671,96
2056	39	7	9.018.335,92	6.998.713,72
2057	32	7	8.942.930,33	7.067.659,88
2058	25	4	8.923.909,95	6.941.481,75
2059	21	6	8.866.917,93	7.010.663,78
2060	15	4	8.869.019,06	6.871.930,61

2061	11	0	8.925.089,02	6.597.079,46
2062	11	4	8.973.419,17	6.437.325,67
2063	7	3	9.043.034,95	6.269.328,50
2064	4	1	9.158.770,19	6.005.753,77
2065	3	0	9.309.278,96	5.710.491,59
2066	3	2	4.783.220,70	5.469.553,07
2067	1	0	4.729.145,30	5.170.647,82
2068	1	1	4.683.876,90	4.900.324,36
2069	0	0	4.662.437,56	4.603.000,88
2070	0	0	4.658.558,45	4.308.638,77
2071	0	0	4.672.476,24	4.018.215,43
2072	0	0	4.704.539,63	3.732.465,04
2073	0	0	4.755.054,62	3.452.199,43
2074	0	0	4.824.415,82	3.178.138,97
2075	0	0	4.913.079,55	2.911.576,71
2076	0	0	5.021.519,50	2.654.177,96
2077	0	0	5.150.197,95	2.407.308,27
2078	0	0	5.299.577,80	2.171.928,27
2079	0	0	5.470.126,27	1.948.481,97
2080	0	0	5.662.325,22	1.737.209,18
2081	0	0	5.876.676,51	1.538.448,74
2082	0	0	6.113.695,31	1.352.732,28
2083	0	0	6.373.899,02	1.180.558,21
2084	0	0	6.657.807,25	1.022.418,41
2085	0	0	6.965.941,05	878.585,92
2086	0	0	7.298.834,95	749.022,97
2087	0	0	7.657.054,87	633.327,03
2088	0	0	8.041.219,98	530.947,58
2089	0	0	8.452.014,14	441.110,07
2090	0	0	8.890.202,28	362.949,79
2091	0	0	9.356.639,97	295.593,17
2092	0	0	9.852.278,56	238.183,83
2093	0	0	10.378.169,50	189.833,90
2094	0	0	10.935.471,45	149.443,20
2095	0	0	11.525.467,20	115.916,86
2096	0	0	12.149.569,60	88.274,45
2097	0	0	12.809.322,45	65.727,94
2098	0	0	13.506.397,06	47.658,98
2099	0	0	14.242.590,04	33.556,24

## Anexo 6 - Projeção Atuarial

A Constituição Federal de 1988 estabelece, em seu Art. 165, que o Poder Executivo publicará, bimestralmente, o Relatório Resumido da Execução Orçamentária (RREO), que busca dar transparência à gestão fiscal. Dessa forma, a Lei de Responsabilidade Fiscal regulamentou a elaboração do RREO para consolidar os dados da execução orçamentária e financeira dos órgãos da administração direta de todos os Poderes e das entidades da administração indireta.

**Lei de Diretrizes Orçamentárias - Anexo de Metas Fiscais LRF Art. 4º, § 2º, Inciso IV, Alínea a (R\$ 1,00) Relatório Resumido da Execução Orçamentária RREO - LRF Art. 53º, § 1º, inciso II (R\$ 1,00) AMAPORÃ PR (2025)**

EXERCÍCIO	RECEITAS PREVIDENCIÁRIAS (A)	DESPESAS PREVIDENCIÁRIAS (B)	RESULTADO PREVIDENCIÁRIO (C) = (A + B)	SALDO FINANCEIRO DO EXERCÍCIO (D) = ("D" exercício anterior) + (c)
2025	R\$ 6.852.135,80	R\$ 5.226.713,90	R\$ 1.625.421,90	R\$ 26.739.274,95
2026	R\$ 6.954.307,05	R\$ 5.340.782,30	R\$ 1.613.524,75	R\$ 28.352.799,70
2027	R\$ 8.358.402,70	R\$ 5.613.395,11	R\$ 2.745.007,60	R\$ 31.097.807,30
2028	R\$ 9.059.658,53	R\$ 5.672.748,61	R\$ 3.386.909,92	R\$ 34.484.717,21
2029	R\$ 9.219.645,05	R\$ 5.839.113,74	R\$ 3.380.531,31	R\$ 37.865.248,53
2030	R\$ 9.381.161,45	R\$ 5.986.962,47	R\$ 3.394.198,99	R\$ 41.259.447,51
2031	R\$ 9.559.371,39	R\$ 6.067.708,19	R\$ 3.491.663,20	R\$ 44.751.110,72
2032	R\$ 9.605.337,36	R\$ 6.621.409,14	R\$ 2.983.928,22	R\$ 47.735.038,93
2033	R\$ 9.687.016,31	R\$ 6.944.060,42	R\$ 2.742.955,89	R\$ 50.477.994,83
2034	R\$ 9.815.557,76	R\$ 7.036.273,57	R\$ 2.779.284,19	R\$ 53.257.279,02
2035	R\$ 9.934.858,63	R\$ 7.148.561,56	R\$ 2.786.297,07	R\$ 56.043.576,09
2036	R\$ 10.039.982,97	R\$ 7.298.294,83	R\$ 2.741.688,14	R\$ 58.785.264,23
2037	R\$ 10.074.993,46	R\$ 7.662.349,88	R\$ 2.412.643,59	R\$ 61.197.907,82
2038	R\$ 10.122.262,22	R\$ 7.904.725,44	R\$ 2.217.536,78	R\$ 63.415.444,59
2039	R\$ 10.134.670,11	R\$ 8.209.541,11	R\$ 1.925.128,99	R\$ 65.340.573,59
2040	R\$ 10.097.449,55	R\$ 8.608.713,50	R\$ 1.488.736,05	R\$ 66.829.309,63
2041	R\$ 10.096.133,79	R\$ 8.771.573,43	R\$ 1.324.560,35	R\$ 68.153.869,99
2042	R\$ 10.128.484,09	R\$ 8.759.748,24	R\$ 1.368.735,85	R\$ 69.522.605,83
2043	R\$ 10.164.990,86	R\$ 8.712.367,43	R\$ 1.452.623,43	R\$ 70.975.229,27
2044	R\$ 10.185.932,25	R\$ 8.707.383,94	R\$ 1.478.548,31	R\$ 72.453.777,58
2045	R\$ 10.117.374,67	R\$ 8.992.548,34	R\$ 1.124.826,34	R\$ 73.578.603,92
2046	R\$ 10.020.657,67	R\$ 9.289.727,02	R\$ 730.930,66	R\$ 74.309.534,58
2047	R\$ 9.859.623,90	R\$ 9.698.022,35	R\$ 161.601,55	R\$ 74.471.136,12
2048	R\$ 9.707.301,68	R\$ 9.948.002,87	-R\$ 240.701,19	R\$ 74.230.434,93
2049	R\$ 9.609.228,25	R\$ 9.906.262,41	-R\$ 297.034,16	R\$ 73.933.400,77
2050	R\$ 9.514.757,90	R\$ 9.816.262,45	-R\$ 301.504,55	R\$ 73.631.896,22
2051	R\$ 9.451.553,97	R\$ 9.586.071,54	-R\$ 134.517,56	R\$ 73.497.378,66
2052	R\$ 9.370.134,33	R\$ 9.428.045,34	-R\$ 57.911,01	R\$ 73.439.467,65
2053	R\$ 9.264.715,61	R\$ 9.349.105,28	-R\$ 84.389,67	R\$ 73.355.077,98
2054	R\$ 9.157.167,51	R\$ 9.261.578,12	-R\$ 104.410,62	R\$ 73.250.667,36
2055	R\$ 9.097.877,01	R\$ 8.999.666,45	R\$ 98.210,57	R\$ 73.348.877,93
2056	R\$ 9.018.335,92	R\$ 8.843.751,59	R\$ 174.584,33	R\$ 73.523.462,26
2057	R\$ 8.942.930,33	R\$ 8.689.751,62	R\$ 253.178,71	R\$ 73.776.640,97

2058	R\$ 8.923.909,95	R\$ 8.353.048,14	R\$ 570.861,81	R\$ 74.347.502,78
2059	R\$ 8.866.917,93	R\$ 8.226.199,22	R\$ 640.718,71	R\$ 74.988.221,49
2060	R\$ 8.869.019,06	R\$ 7.907.120,74	R\$ 961.898,32	R\$ 75.950.119,81
2061	R\$ 8.925.089,02	R\$ 7.468.388,51	R\$ 1.456.700,51	R\$ 77.406.820,32
2062	R\$ 8.973.419,17	R\$ 7.161.600,38	R\$ 1.811.818,79	R\$ 79.218.639,11
2063	R\$ 9.043.034,95	R\$ 6.863.422,30	R\$ 2.179.612,65	R\$ 81.398.251,76
2064	R\$ 9.158.770,19	R\$ 6.486.263,57	R\$ 2.672.506,62	R\$ 84.070.758,38
2065	R\$ 9.309.278,96	R\$ 6.093.364,32	R\$ 3.215.914,64	R\$ 87.286.673,02
2066	R\$ 4.783.220,70	R\$ 5.769.773,46	-R\$ 986.552,76	R\$ 86.300.120,27
2067	R\$ 4.729.145,30	R\$ 5.402.063,83	-R\$ 672.918,53	R\$ 85.627.201,74
2068	R\$ 4.683.876,90	R\$ 5.075.499,03	-R\$ 391.622,12	R\$ 85.235.579,61
2069	R\$ 4.662.437,56	R\$ 4.733.082,85	-R\$ 70.645,28	R\$ 85.164.934,33
2070	R\$ 4.658.558,45	R\$ 4.403.451,86	R\$ 255.106,59	R\$ 85.420.040,92
2071	R\$ 4.672.476,24	R\$ 4.086.308,12	R\$ 586.168,12	R\$ 86.006.209,04
2072	R\$ 4.704.539,63	R\$ 3.781.048,07	R\$ 923.491,56	R\$ 86.929.700,60
2073	R\$ 4.755.054,62	R\$ 3.487.025,45	R\$ 1.268.029,18	R\$ 88.197.729,78
2074	R\$ 4.824.415,82	R\$ 3.203.506,64	R\$ 1.620.909,18	R\$ 89.818.638,95
2075	R\$ 4.913.079,55	R\$ 2.930.630,68	R\$ 1.982.448,88	R\$ 91.801.087,83
2076	R\$ 5.021.519,50	R\$ 2.669.079,83	R\$ 2.352.439,68	R\$ 94.153.527,51
2077	R\$ 5.150.197,95	R\$ 2.419.305,05	R\$ 2.730.892,90	R\$ 96.884.420,41
2078	R\$ 5.299.577,80	R\$ 2.181.689,79	R\$ 3.117.888,01	R\$ 100.002.308,42
2079	R\$ 5.470.126,27	R\$ 1.956.434,36	R\$ 3.513.691,92	R\$ 103.516.000,33
2080	R\$ 5.662.325,22	R\$ 1.743.654,45	R\$ 3.918.670,77	R\$ 107.434.671,10
2081	R\$ 5.876.676,51	R\$ 1.543.608,91	R\$ 4.333.067,60	R\$ 111.767.738,71
2082	R\$ 6.113.695,31	R\$ 1.356.771,88	R\$ 4.756.923,43	R\$ 116.524.662,14
2083	R\$ 6.373.899,02	R\$ 1.183.620,65	R\$ 5.190.278,36	R\$ 121.714.940,50
2084	R\$ 6.657.807,25	R\$ 1.024.648,19	R\$ 5.633.159,06	R\$ 127.348.099,56
2085	R\$ 6.965.941,05	R\$ 880.129,19	R\$ 6.085.811,85	R\$ 133.433.911,41
2086	R\$ 7.298.834,95	R\$ 750.024,79	R\$ 6.548.810,17	R\$ 139.982.721,58
2087	R\$ 7.657.054,87	R\$ 633.926,80	R\$ 7.023.128,07	R\$ 147.005.849,65
2088	R\$ 8.041.219,98	R\$ 531.271,77	R\$ 7.509.948,21	R\$ 154.515.797,86
2089	R\$ 8.452.014,14	R\$ 441.262,10	R\$ 8.010.752,04	R\$ 162.526.549,90
2090	R\$ 8.890.202,28	R\$ 363.005,08	R\$ 8.527.197,20	R\$ 171.053.747,10
2091	R\$ 9.356.639,97	R\$ 295.605,27	R\$ 9.061.034,70	R\$ 180.114.781,79
2092	R\$ 9.852.278,56	R\$ 238.184,76	R\$ 9.614.093,80	R\$ 189.728.875,60
2093	R\$ 10.378.169,50	R\$ 189.833,90	R\$ 10.188.335,59	R\$ 199.917.211,19
2094	R\$ 10.935.471,45	R\$ 149.443,20	R\$ 10.786.028,25	R\$ 210.703.239,44
2095	R\$ 11.525.467,20	R\$ 115.916,86	R\$ 11.409.550,34	R\$ 222.112.789,77
2096	R\$ 12.149.569,60	R\$ 88.274,45	R\$ 12.061.295,15	R\$ 234.174.084,92
2097	R\$ 12.809.322,45	R\$ 65.727,94	R\$ 12.743.594,50	R\$ 246.917.679,43
2098	R\$ 13.506.397,06	R\$ 47.658,98	R\$ 13.458.738,08	R\$ 260.376.417,51
2099	R\$ 14.242.590,04	R\$ 33.556,24	R\$ 14.209.033,80	R\$ 274.585.451,31

## Anexo 7 – Resultado da Duração do Passivo e Análise Evolutiva

A duração do passivo é calculada pelos fluxos atuariais do encerramento do exercício e corresponde à média dos prazos dos fluxos de pagamentos de benefícios do RPPS, líquidos das contribuições dos aposentados e pensionistas, ponderada pelos valores presentes desses fluxos.

Vale salientar que a duração do passivo também é um critério de definição da Taxa de Juros Atuarial a ser adotada na próxima Política de Investimento do RPPS, onde será utilizada para verificar a taxa de juros parâmetro em Portaria que será publicada ao longo do exercício.

### Evolução da Duração do Passivo

Ano	Duração Do Passivo
2022	34,25
2023	33,25
2024	33,50
2025	34,05

## Anexo 8 - Ganhos e Perdas Atuariais

O balanço de ganho e perdas atuariais demonstra o ajuste entre os valores realizados e os projetados que se tinha quando da formulação do Plano de Custeio na Avaliação Atuarial, tendo em vista o comportamento das hipóteses e premissas atuariais. Através da análise do fluxo atuarial do ano anterior, podemos estimar a situação projetada frente ao realmente ocorrido no exercício. Esta comparação é dada pela tabela abaixo:

DESCRIÇÃO	PROJETADO PARA 2024	EXECUTADO EM 2024	DIFERENÇA
<b>Base de Cálculo da Contribuição Normal</b>	<b>R\$ 10.641.263,23</b>	<b>R\$ 10.641.263,23</b>	<b>R\$ 0,00</b>
Benefícios Concedidos - Contribuições dos Aposentados	R\$ 131.593,13	R\$ 129.012,87	R\$ 2.580,26
Benefícios Concedidos - Contribuições dos Pensionistas	R\$ 0,00	R\$ 0,00	R\$ 0,00
Benefícios a Conceder - Contribuições do Ente	R\$ 1.570.144,92	R\$ 1.539.357,76	R\$ 30.787,16
Benefícios a Conceder - Contribuições dos Segurados Ativos	R\$ 1.577.725,53	R\$ 1.546.789,74	R\$ 30.935,79
Compensação Previdenciária	R\$ 60.786,46	R\$ 59.594,57	R\$ 1.191,89
Parcelamentos de Débitos Previdenciários	R\$ 2.172.321,15	R\$ 2.172.321,15	R\$ 0,00
Outras Receitas	R\$ 2.512.865,86	R\$ 2.512.865,86	R\$ 0,00
<b>TOTAL DAS RECEITAS COM CONTRIBUIÇÕES E COMPENSAÇÃO PREVIDENCIÁRIA</b>	<b>R\$ 8.025.437,05</b>	<b>R\$ 7.959.941,95</b>	<b>R\$ 65.495,10</b>
Benefícios Concedidos - Encargos - Aposentadorias	R\$ 4.563.796,03	R\$ 4.518.609,93	R\$ 45.186,10
Benefícios Concedidos - Encargos - Pensões	R\$ 230.133,17	R\$ 227.854,62	R\$ 2.278,55
Compensação Previdenciária a Pagar	R\$ 19.312,47	R\$ 19.312,47	R\$ 0,00
Outras Despesas	R\$ 18.773,13	R\$ 18.773,13	R\$ 0,00
<b>TOTAL DAS DESPESAS COM BENEFÍCIOS DO PLANO</b>	<b>R\$ 4.832.014,80</b>	<b>R\$ 4.784.550,15</b>	<b>R\$ 47.464,65</b>

## Anexo 9 - Resultado da Demonstração de Viabilidade do Plano de Custeio

Este anexo tem como intuito demonstrar a adequação do plano de custeio do Regime Próprio de Previdência Social à sua capacidade orçamentária e financeira e aos limites de gastos com pessoal impostos pela Lei Complementar n.º 101, de 2000, na qual deverão ser garantidos os recursos econômicos suficientes para honrar os compromissos estabelecidos no plano de custeio e na segregação da massa.

Para isso, o Demonstrativo de Viabilidade do Plano de Custeio contemplará informações estruturadas relativas ao histórico de receitas e despesas do ente federativo, às projeções de receitas e despesas do Regime Próprio de Previdência Social e ao plano de equacionamento do déficit atuarial do regime e o cálculo de indicadores que visem avaliar o impacto do plano de custeio para a situação financeira e fiscal do ente federativo, considerando-se o equilíbrio financeiro e atuarial do Regime Próprio de Previdência Social.

Ano	N.º	Impacto Da Despesa Total De Pessoal Na RCL	Relação Com Limite Prudencial (art. 22 Da LRF)	Resultado Financeiro
2025	0	39,40%	-23,19%	5,47%
2026	1	39,03%	-23,92%	5,47%
2027	2	38,66%	-24,64%	5,47%
2028	3	38,29%	-25,35%	5,47%
2029	4	37,93%	-26,06%	5,47%
2030	5	37,57%	-26,76%	5,47%
2031	6	37,22%	-27,45%	5,47%
2032	7	36,87%	-28,14%	5,47%
2033	8	36,52%	-28,82%	5,47%
2034	9	36,17%	-29,49%	5,47%
2035	10	35,83%	-30,16%	5,47%
2036	11	35,49%	-30,82%	5,47%
2037	12	35,15%	-31,47%	5,47%
2038	13	34,82%	-32,12%	5,47%
2039	14	34,49%	-32,76%	5,47%
2040	15	34,17%	-33,40%	5,47%
2041	16	33,84%	-34,03%	5,47%
2042	17	33,52%	-34,65%	5,47%
2043	18	33,21%	-35,27%	5,47%
2044	19	32,89%	-35,88%	5,47%
2045	20	32,58%	-36,49%	5,47%
2046	21	32,27%	-37,09%	5,47%
2047	22	31,97%	-37,69%	5,47%
2048	23	31,66%	-38,28%	5,47%
2049	24	31,36%	-38,86%	5,47%

2050	25	31,07%	-39,44%	5,47%
2051	26	30,77%	-40,01%	5,47%
2052	27	30,48%	-40,58%	5,47%
2053	28	30,19%	-41,14%	5,47%
2054	29	29,91%	-41,70%	5,47%
2055	30	29,63%	-42,25%	5,47%
2056	31	29,35%	-42,80%	5,47%
2057	32	29,07%	-43,34%	5,47%
2058	33	28,79%	-43,87%	5,47%
2059	34	28,52%	-44,40%	5,47%

## Anexo 10 - Tábuas em Geral

A seguir as tábuas de mortalidade de válidos e inválidos utilizadas nesta Avaliação Atuarial:

TÁBUA DE MORTALIDADE IBGE 2023 EXTRAPOLADA PARA AS IDADES ACIMA DOS 90 ANOS						
Idades Exatas (x)	HOMENS			MULHERES		
	$l_x$	$nq_x$	$e_x$	$l_x$	$nq_x$	$e_x$
0	100.000	0,01394032	71,96	100.000	0,01168638	78,96
1	98.606	0,00093524	71,98	98.831	0,00086714	78,89
2	98.514	0,00071899	71,05	98.746	0,00063078	77,96
3	98.443	0,00055583	70,10	98.683	0,00046448	77,01
4	98.388	0,00043479	69,14	98.638	0,00035084	76,05
5	98.345	0,00034678	68,17	98.603	0,00027575	75,07
6	98.311	0,00028476	67,19	98.576	0,00022887	74,09
7	98.283	0,00024328	66,21	98.553	0,00020277	73,11
8	98.259	0,00021877	65,22	98.533	0,00019210	72,13
9	98.238	0,00020948	64,24	98.514	0,00019402	71,14
10	98.217	0,00021608	63,25	98.495	0,00020646	70,15
11	98.196	0,00024218	62,27	98.475	0,00022838	69,17
12	98.172	0,00029542	61,28	98.452	0,00025868	68,18
13	98.143	0,00039015	60,30	98.427	0,00029593	67,20
14	98.105	0,00054643	59,32	98.398	0,00033857	66,22
15	98.051	0,00078962	58,35	98.364	0,00038434	65,24
16	97.974	0,00113173	57,40	98.327	0,00043118	64,27
17	97.863	0,00155032	56,46	98.284	0,00047686	63,30
18	97.711	0,00198246	55,55	98.237	0,00051971	62,33
19	97.518	0,00233505	54,66	98.186	0,00055852	61,36
20	97.290	0,00256261	53,79	98.131	0,00059329	60,39
21	97.041	0,00266742	52,92	98.073	0,00062467	59,43
22	96.782	0,00269288	52,06	98.012	0,00065376	58,46

23	96.521	0,00269115	51,20	97.948	0,00068177	57,50
24	96.261	0,00268815	50,34	97.881	0,00070937	56,54
25	96.003	0,00269859	49,47	97.812	0,00073707	55,58
26	95.744	0,00271885	48,61	97.740	0,00076497	54,62
27	95.483	0,00274135	47,74	97.665	0,00079319	53,66
28	95.222	0,00276133	46,87	97.587	0,00082236	52,70
29	94.959	0,00277597	46,00	97.507	0,00085346	51,75
30	94.695	0,00278812	45,12	97.424	0,00088815	50,79
31	94.431	0,00280239	44,25	97.337	0,00092838	49,84
32	94.166	0,00282364	43,37	97.247	0,00097583	48,88
33	93.900	0,00285647	42,49	97.152	0,00103203	47,93
34	93.632	0,00290298	41,61	97.052	0,00109734	46,98
35	93.360	0,00296440	40,73	96.945	0,00117147	46,03
36	93.084	0,00304091	39,85	96.832	0,00125340	45,08
37	92.801	0,00313263	38,97	96.710	0,00134168	44,14
38	92.510	0,00324125	38,09	96.581	0,00143613	43,20
39	92.210	0,00336955	37,21	96.442	0,00153740	42,26
40	91.899	0,00352213	36,34	96.294	0,00164823	41,32
41	91.576	0,00370468	35,47	96.135	0,00177273	40,39
42	91.236	0,00392130	34,60	95.965	0,00191448	39,46
43	90.879	0,00417495	33,73	95.781	0,00207669	38,54
44	90.499	0,00446357	32,87	95.582	0,00225897	37,62
45	90.095	0,00478114	32,01	95.366	0,00245794	36,70
46	89.665	0,00511912	31,17	95.132	0,00266751	35,79
47	89.206	0,00546707	30,32	94.878	0,00287938	34,88
48	88.718	0,00582209	29,49	94.605	0,00308920	33,98
49	88.201	0,00618776	28,66	94.312	0,00329627	33,09
50	87.656	0,00657882	27,83	94.002	0,00350708	32,19
51	87.079	0,00701919	27,01	93.672	0,00373407	31,31
52	86.468	0,00753027	26,20	93.322	0,00398966	30,42

53	85.817	0,00813168	25,40	92.950	0,00428653	29,54
54	85.119	0,00882784	24,60	92.551	0,00463134	28,67
55	84.367	0,00960776	23,81	92.123	0,00502514	27,80
56	83.557	0,01044946	23,04	91.660	0,00546481	26,93
57	82.684	0,01131952	22,28	91.159	0,00594272	26,08
58	81.748	0,01219856	21,53	90.617	0,00645572	25,23
59	80.750	0,01308467	20,79	90.032	0,00700615	24,39
60	79.694	0,01400180	20,06	89.401	0,00760503	23,56
61	78.578	0,01500160	19,33	88.721	0,00827339	22,74
62	77.399	0,01613308	18,62	87.987	0,00903167	21,92
63	76.150	0,01744027	17,92	87.193	0,00989849	21,12
64	74.822	0,01893891	17,23	86.330	0,01088061	20,33
65	73.405	0,02060665	16,55	85.390	0,01196766	19,54
66	71.893	0,02240209	15,89	84.368	0,01314058	18,77
67	70.282	0,02426259	15,24	83.260	0,01437106	18,02
68	68.577	0,02615271	14,61	82.063	0,01564602	17,27
69	66.783	0,02808412	13,99	80.779	0,01697945	16,54
70	64.908	0,03011652	13,38	79.408	0,01841478	15,82
71	62.953	0,03237282	12,78	77.945	0,02003559	15,10
72	60.915	0,03497063	12,19	76.384	0,02192773	14,40
73	58.785	0,03800373	11,61	74.709	0,02416876	13,71
74	56.551	0,04150990	11,05	72.903	0,02680608	13,04
75	54.203	0,04542311	10,51	70.949	0,02982294	12,39
76	51.741	0,04963972	9,98	68.833	0,03317326	11,75
77	49.173	0,05402300	9,48	66.550	0,03677748	11,14
78	46.516	0,05850429	8,99	64.102	0,04058891	10,54
79	43.795	0,06317835	8,52	61.500	0,04466077	9,97
80	41.028	0,06825638	8,06	58.754	0,04912981	9,41
81	38.228	0,07412252	7,61	55.867	0,05426806	8,87
82	35.394	0,08113914	7,18	52.835	0,06035468	8,35

83	32.522	0,08950872	6,77	49.646	0,06758119	7,86
84	29.611	0,09923260	6,39	46.291	0,07600319	7,39
85	26.673	0,10984481	6,04	42.773	0,08532962	6,96
86	23.743	0,12067368	5,72	39.123	0,09508786	6,56
87	20.878	0,13095818	5,44	35.403	0,10468715	6,20
88	18.144	0,14011900	5,18	31.697	0,11363776	5,86
89	15.672	0,14824709	4,92	28.184	0,12195353	5,53
90	13.443	0,14916785	4,65	24.869	0,12521323	5,20
91	11.437	0,15715547	4,38	21.755	0,13372595	4,88
92	9.640	0,16644006	4,10	18.846	0,14334904	4,55
93	8.036	0,17731217	3,82	16.144	0,15431544	4,23
94	6.611	0,19015160	3,54	13.653	0,16692603	3,91
95	5.354	0,20546321	3,25	11.374	0,18157550	3,59
96	4.254	0,22393052	2,96	9.309	0,19879045	3,28
97	3.301	0,24649751	2,67	7.458	0,21928663	2,97
98	2.487	0,27449561	2,38	5.823	0,24405653	2,66
99	1.805	0,30984256	2,09	4.402	0,27450583	2,36
100	1.245	0,35535051	1,81	3.193	0,31266697	2,06
101	803	0,41517031	1,53	2.195	0,36152793	1,77
102	470	0,49525730	1,26	1.401	0,42549372	1,49
103	237	0,60297368	1,01	805	0,51080275	1,22
104	94	0,74177440	0,79	394	0,62471642	0,97
105	24	0,89029687	0,61	148	0,76841300	0,75
106	3	0,98242761	0,52	34	0,91272000	0,59
107	0	0,99963985	0,50	3	0,98927678	0,51
108	0	0,99999987	0,50	0	0,99987049	0,50
109	0	1,00000000	0,50	0	0,99999998	0,50
110	0	1,00000000	0,50	0	1,00000000	0,50
111	0	1,00000000	0,50	0	1,00000000	0,50

LEI Nº 1.102, 02 DE SETEMBRO DE 2025.

**Homologa a reavaliação atuarial para equacionamento do déficit técnico do Regime Próprio de Previdência Social - RPPS, dos Servidores Públicos do Município de AMAPORÃ, Estado do Paraná, que apurou o custo suplementar para o exercício de 2025, e dá outras providências.**

A CÂMARA MUNICIPAL DE AMAPORÃ, ESTADO DO PARANÁ, aprovou, e eu, Prefeito Municipal, sanciono a seguinte Lei:

**Art. 1º** Fica homologada a reavaliação atuarial, com base nos dados cadastrais de 31 de dezembro de 2024, que equacionou o déficit técnico e apurou um custo suplementar no valor de R\$ 70.030.478,53, (Setenta milhões, trinta mil, quatrocentos e setenta e oito reais e cinquenta e três centavos), a ser quitado no prazo de 40 (quarenta) anos, e que será objeto das reavaliações atuariais anuais, conforme exigência contida no artigo 26 da Portaria nº 1.467/2022, do Ministério do Trabalho e Previdência Social.

§ 1º Para obter o equilíbrio financeiro e atuarial previsto no art. 40 da Constituição Federal de 1988, art. 69 da Lei Complementar 101/2000, art. 1º. da Lei Federal 9.717/1998 e art. 25 da Portaria nº 1.467/2022 do Ministério do Trabalho e Previdência Social, a amortização do déficit técnico atuarial (custo suplementar) será feita em 40 (quarenta) anos, conforme projeção de amortização abaixo, cuja quitação encontra-se prevista para ocorrer no Exercício de 2065.

PLANO DE AMORTIZAÇÃO POR APORTES CRESCENTES				
ANO	APORTES ANUAIS	JUROS	AMORTIZAÇÃO	SALDO
2024				R\$ 70.030.478,53
2025	R\$ 2.577.957,32	R\$ 3.830.667,18	- R\$ 1.252.709,86	R\$ 71.283.188,39
2026	R\$ 2.599.460,27	R\$ 3.899.190,40	- R\$ 1.299.730,13	R\$ 72.582.918,52
2027	R\$ 3.970.285,64	R\$ 3.970.285,64	R\$ 0,00	R\$ 72.582.918,52
2028	R\$ 4.518.448,65	R\$ 3.970.285,64	R\$ 548.163,00	R\$ 72.034.755,52
2029	R\$ 4.522.967,10	R\$ 3.940.301,13	R\$ 582.665,97	R\$ 71.452.089,55
2030	R\$ 4.527.485,54	R\$ 3.908.429,30	R\$ 619.056,25	R\$ 70.833.033,30
2031	R\$ 4.532.003,99	R\$ 3.874.566,92	R\$ 657.437,07	R\$ 70.175.596,23
2032	R\$ 4.536.522,44	R\$ 3.838.605,11	R\$ 697.917,33	R\$ 69.477.678,90
2033	R\$ 4.541.040,89	R\$ 3.800.429,04	R\$ 740.611,85	R\$ 68.737.067,05
2034	R\$ 4.545.559,34	R\$ 3.759.917,57	R\$ 785.641,77	R\$ 67.951.425,28
2035	R\$ 4.550.077,79	R\$ 3.716.942,96	R\$ 833.134,82	R\$ 67.118.290,46
2036	R\$ 4.554.596,24	R\$ 3.671.370,49	R\$ 883.225,75	R\$ 66.235.064,71
2037	R\$ 4.559.114,68	R\$ 3.623.058,04	R\$ 936.056,64	R\$ 65.299.008,06

2038	R\$ 4.563.633,13	R\$ 3.571.855,74	R\$ 991.777,39	R\$ 64.307.230,67
2039	R\$ 4.568.151,58	R\$ 3.517.605,52	R\$ 1.050.546,06	R\$ 63.256.684,61
2040	R\$ 4.572.670,03	R\$ 3.460.140,65	R\$ 1.112.529,38	R\$ 62.144.155,22
2041	R\$ 4.577.188,48	R\$ 3.399.285,29	R\$ 1.177.903,19	R\$ 60.966.252,04
2042	R\$ 4.581.706,93	R\$ 3.334.853,99	R\$ 1.246.852,94	R\$ 59.719.399,10
2043	R\$ 4.586.225,38	R\$ 3.266.651,13	R\$ 1.319.574,25	R\$ 58.399.824,85
2044	R\$ 4.590.743,82	R\$ 3.194.470,42	R\$ 1.396.273,41	R\$ 57.003.551,44
2045	R\$ 4.595.262,27	R\$ 3.118.094,26	R\$ 1.477.168,01	R\$ 55.526.383,43
2046	R\$ 4.599.780,72	R\$ 3.037.293,17	R\$ 1.562.487,55	R\$ 53.963.895,89
2047	R\$ 4.604.299,17	R\$ 2.951.825,10	R\$ 1.652.474,07	R\$ 52.311.421,82
2048	R\$ 4.608.817,62	R\$ 2.861.434,77	R\$ 1.747.382,85	R\$ 50.564.038,97
2049	R\$ 4.613.336,07	R\$ 2.765.852,93	R\$ 1.847.483,14	R\$ 48.716.555,84
2050	R\$ 4.617.854,52	R\$ 2.664.795,60	R\$ 1.953.058,91	R\$ 46.763.496,92
2051	R\$ 4.622.372,97	R\$ 2.557.963,28	R\$ 2.064.409,68	R\$ 44.699.087,24
2052	R\$ 4.626.891,41	R\$ 2.445.040,07	R\$ 2.181.851,34	R\$ 42.517.235,90
2053	R\$ 4.631.409,86	R\$ 2.325.692,80	R\$ 2.305.717,06	R\$ 40.211.518,84
2054	R\$ 4.635.928,31	R\$ 2.199.570,08	R\$ 2.436.358,23	R\$ 37.775.160,61
2055	R\$ 4.640.446,76	R\$ 2.066.301,29	R\$ 2.574.145,47	R\$ 35.201.015,13
2056	R\$ 4.644.965,21	R\$ 1.925.495,53	R\$ 2.719.469,68	R\$ 32.481.545,45
2057	R\$ 4.649.483,66	R\$ 1.776.740,54	R\$ 2.872.743,12	R\$ 29.608.802,33
2058	R\$ 4.654.002,11	R\$ 1.619.601,49	R\$ 3.034.400,62	R\$ 26.574.401,71
2059	R\$ 4.658.520,55	R\$ 1.453.619,77	R\$ 3.204.900,78	R\$ 23.369.500,93
2060	R\$ 4.663.039,00	R\$ 1.278.311,70	R\$ 3.384.727,30	R\$ 19.984.773,63
2061	R\$ 4.667.557,45	R\$ 1.093.167,12	R\$ 3.574.390,33	R\$ 16.410.383,30
2062	R\$ 4.672.075,90	R\$ 897.647,97	R\$ 3.774.427,93	R\$ 12.635.955,36
2063	R\$ 4.676.594,35	R\$ 691.186,76	R\$ 3.985.407,59	R\$ 8.650.547,77
2064	R\$ 4.681.112,80	R\$ 473.184,96	R\$ 4.207.927,83	R\$ 4.442.619,94
2065	R\$ 4.685.631,25	R\$ 243.011,31	R\$ 4.442.619,94	R\$ 0,00

§ 2º Para fins do inciso II do art. 79 da Portaria nº 1.467/2022, do Ministério do Trabalho e Previdência Social, a reavaliação atuarial apontou uma taxa de juros real anual de 5,47% (cinco vírgula quarenta e sete por cento) ao ano.

**Art. 2º** Para o exercício 2025, os órgãos vinculados ao regime próprio de previdência social do Município realizarão o pagamento do déficit técnico atuarial referente ao aporte anual no valor de R\$ 2.577.957,32 (Dois milhões, quinhentos e setenta e sete mil, novecentos e cinquenta e sete reais e trinta e dois centavos), a ser pago até o dia 31 de dezembro do corrente ano, cabendo ao Município de AMAPORÃ a quitação da importância de R\$ 2.463.195,90 (Dois milhões, quatrocentos e sessenta e três mil, cento e noventa e cinco reais e noventa centavos), e a Câmara Municipal da importância de R\$ 114.761,42 (Cento e quatorze mil, setecentos e sessenta e um reais e quarenta e dois centavos).

§ 1º Os órgãos nominados no caput comprometem-se a quitar a quantia referida, de forma definitiva e irrevogável,

configurando-se como confissão extrajudicial, nos termos dos Artigos 389, 394 e 395 do Código de Processo Civil.

§ 2º O Município de Amaporã e a Câmara Municipal de Amaporã renunciam expressamente a qualquer contestação quanto ao valor e procedência da dívida, assumindo integral responsabilidade pela exatidão do montante declarado e confessado, ficando, entretanto, ressalvado o direito do órgão previdenciário municipal, de apurar, a qualquer tempo, a existência de outras importâncias devidas, não incluídas nesta Lei, ainda que relativas ao mesmo período.

§ 3º Os órgãos nominados no caput comprometem-se a efetuar o pagamento pontualmente, sob pena de incidir juros de 1% (um por cento) ao mês e multa de 2% incidente sobre o montante inadimplido, além de atualização pelo IPCA ou outro índice que o substituir, desde a data de vencimento até a data do pagamento.

§ 4º A unidade gestora do órgão previdenciário municipal não está obrigada a providenciar qualquer notificação ou interpelação para constituir os órgãos nominados no caput em mora pela não quitação do déficit técnico apurado na avaliação atuarial homologada por esta Lei, sendo que o simples e puro inadimplemento gerará a sua inscrição em dívida ativa e obrigará ao pagamento da totalidade remanescente, com os devidos acréscimos legais.

**Art. 3º** O Município de Amaporã e a Câmara Municipal de Amaporã se obrigam a consignar no orçamento de cada exercício as verbas necessárias para a quitação do déficit técnico apurado nas reavaliações atuariais anuais.

**Art. 4º** O município de Amaporã compensará os valores antecipados para a cobertura do déficit técnico apurado para o presente exercício e, caso apurado valor a maior, abaterá de eventual déficit do exercício seguinte.

Parágrafo único. Para aplicação desse artigo, o Departamento Contábil deverá tomar as providências necessárias.

**Art. 5º** A presente lei entra em vigor na data de sua publicação e revoga as disposições em contrário.

Edifício da Prefeitura Municipal de AMAPORÃ, Estado do Paraná, aos dois (02) dias do mês de setembro (09) do ano de dois mil e vinte e cinco (2025).

MARCOS MARIN  
PREFEITO MUNICIPAL

*Nota: Este texto não substitui o original publicado no Diário Oficial.*

*Data de Inserção no Sistema LeisMunicipais: 08/09/2025*

# Toda a legislação em um só lugar!



Federais



Estaduais



**Leis.org**



Municipais



Institucionais

Clique no link e conheça mais



# MUNICÍPIO DE AMAPORÃ

## PODER EXECUTIVO

---

### DECRETO n° 004/2024

**SÚMULA:** Dispõem sobre a prorrogação do mandato dos órgãos diretivos do Regime Próprio de Previdência Social – R.P.P.S., dos servidores públicos municipais do Município de Amaporã, Estado do Paraná, e dá outras providências.

**MAURO LEMOS** Prefeito do Município de Amaporã, no uso de suas atribuições legais, e com fundamento no disposto na Lei 9.717/98, art. 8-B inciso II e IV, Portaria MTP n° 1467/22, art. 76 e seguintes; Lei Complementar n° 07/2023, art. 26, § 4º,

### DECRETA:

**Art. 1º** Em cumprimento o disposto no § 2º do artigo 33 da Lei Complementar n° 07/2023, e até a realização de novas eleições atendendo as exigências previstas no art. 8-B, da Lei 9.717/98, art. 76 e seguintes da Portaria MTP n° 1467/22, do Ministério do Trabalho e Previdência Social e art. 26, § 4º da Lei Complementar n° 07/2023, ficam reconduzidos para comporem os órgãos de administração da unidade gestora do regime próprio de previdência social do Município de Amaporã - AMAPORÁPREV – FUNDO DE PREVIDENCIA DOS SERVIDORES PÚBLICOS DO MUNICÍPIO DE AMAPORÃ, obedecendo a previsão no art. 26 da Lei Complementar n° 07/2023, os seguintes servidores públicos:

I. Para o **Conselho Municipal de Previdência:**

**a – Para Diretor Presidente:**

- (José de Carlos Macedo) CPF n° 638.866.779-15

**b – Para o Diretor Administrativo e Financeiro:**

- (Magda Júlia do Carmo Pereira) CPF n° 079.209.429-85



# MUNICÍPIO DE AMAPORÁ

## PODER EXECUTIVO

---

### II. Para o **Conselho Deliberativo**:

- a) (Neide Bilac Costa Sabatini) CPF n° 856.220.019-00;
- b) (Antônio Mauricio Delatorre) CPF n°; 596.429.809-59
- c) (Adriana de Holanda Lucas de Souza) CPF n° 271.623.668-21;
- d) (Marlene Ferreira Barbosa) CPF n° 034.004.719-41;
- e) (Valdeci Aparecido de Souza) CPF n° 815.451.349-87;

### III. Para o **Conselho Fiscal**:

- a) (José de Almeida Gomes) CPF n° 143.689.789-00
- b) (Rosineide Pereira da Conceição) CPF n° 815.449.799-91;
- c) (Eliane Fernandes Vieira) CPF n° 060.971.738-30;

### IV. Para o Comitê de Investimentos:

- a) (José de Carlos Macedo) CPF n° 638.866.779-15
- b) (Magda Júlia do Carmo Pereira) CPF n° 079.209.429-85
- c) (Sandra Maria da Silva Ribeiro Campanha) CPF n° 856.218.209-59

§ 1º - Eventuais substituições dos atuais membros em razão de renúncia, falecimento ou perda da condição de segurado, dar-se-á por nomeação, observado o previsto na Lei Federal n° 9.717/98 e Portaria MTP n° 1467/22, do Ministério do Trabalho e Previdência Social.

§ 2º Fica atribuído aos membros dos Conselhos acima nomeados as atribuições constantes da Lei Complementar n° 07/2023, Capítulo IV.

**Art. 2º** Ficam nomeados como responsáveis pela gestão operacional, contábil e pelo controle interno:

- a) Responsável Técnico Contábil: Antônio Mauricio Delatorre
- b) Controle Interno: Florença Thais Castro Borges

**Art. 3º** Em cumprimento ao disposto no § 5º do art. 26 e art. 27 da Lei Complementar n° 07/2023, fica atribuído aos servidores nomeados neste Decreto em contraprestação as funções, as gratificações previstas na Lei n° 1018/2023.



# MUNICÍPIO DE AMAPORÃ

## PODER EXECUTIVO

---

- Art. 4º** Deverá ser tomada as providencias necessárias pela Administração Pública e pelo AMAPORÃPREV, para o cumprimento das exigências para ocupar os conselhos e comitê de investimentos.
- Art. 5º** Este Decreto entra em vigor na data de sua publicação, revogada as disposições em contrário.

Edifício da Prefeitura Municipal de Amaporã – Estado do Paraná aos dez (10) dias do mês de janeiro (01) do ano de dois e vinte e quatro (2024)



**MAURO LEMOS**  
Prefeito Municipal

# Certificado



Credenciamento: Portaria Ministerial nº 2378, de 22 de agosto DE 2002, publicado no D.O.U, 26 de agosto de 2002  
Recredenciamento: Portaria MEC nº 780, de 26 de junho de 2017, publicado no D.O.U, 27 de junho 2017  
Credenciamento EaD: Portaria Ministerial nº 31, de 10 de Janeiro de 2020, publicado no D.O.U, 13 de Janeiro de 2020

A **FACULDADE VENDA NOVA DO IMIGRANTE**, mantida pelo **INSTITUTO DE EDUCAÇÃO SÉCULO XXI**, confere o presente certificado de conclusão do Curso de Capacitação:

**DIREITO EM ADMINISTRAÇÃO - CAPACITAÇÃO - 240 HORAS**

Área de Conhecimento: Capacitação - 240 horas

A

**FLORENÇA THAIS CASTRO BORGES**

Nacionalidade: Brasileira, Natural do estado: Minas Gerais,  
Nascido(a) em 04 de Novembro de 1991, RG: 104260306/PR.

Venda Nova do Imigrante - ES, 25 de Novembro de 2021.

Assinatura manuscrita em azul da diretora Sheila Valquíria Gomes Timóteo.

**SHEILA VALQUÍRIA GOMES TIMÓTEO**  
DIRETOR(A)

Certificado assinado pela Diretora SHEILA VALQUÍRIA GOMES TIMÓTEO.

A Capacitação foi iniciada no dia 09 de Dezembro de 2020 e concluída em 16 de Agosto de 2021.

**FACULDADE VENDA NOVA DO IMIGRANTE**

  
Ykaro Oliveira Salles  
Secretário Acadêmico



<https://universa.faveni.edu.br/documentos/documento-requerido/consultar-certificado-digital?pesCpf=069.903.109-52&chave=63DC51A3-8A3CCE29-83B34C3F-725E61CC>

63DC51A3-8A3CCE29-83B34C3F-725E61CC

**CAPACITAÇÃO EM DIREITO EM ADMINISTRAÇÃO - CAPACITAÇÃO - 240 HORAS**

DISCIPLINA	NF	DOCENTE	CH
ADMINISTRAÇÃO EMPRESARIAL	7,0	MSc. FARANA DE OLIVEIRA MARIANO	40
TEMAS INTRODUTÓRIOS AO DIREITO ADMINISTRATIVO	8,0	MSc. SABRINA PEREIRA ULIANA PIANZOLI	50
DIREITO ADMINISTRATIVO APLICADO	9,0	MSc. SABRINA PEREIRA ULIANA PIANZOLI	50
PROCESSOS ADMINISTRATIVOS, LICITAÇÕES, CONTRATOS ADMINISTRATIVOS, SERVIÇOS PÚBLICOS, CONCESSÕES E PERMISSÕES	10,0	MSc. FREDERICO RODRIGUES SILVA	50
GARANTIAS DOS ADMINISTRADORES, SERVIDORES PÚBLICOS, PODER DE POLÍCIA	7,0	MSc. SABRINA PEREIRA ULIANA PIANZOLI	50
<b>CARGA HORÁRIA TOTAL</b>			<b>240</b>

O(a) aluno(a) cumpriu a exigência mínima de 75% da frequência em todos os componentes curriculares.

Certificamos que

## FLORENCA THAIS CASTRO BORGES

participou do **Workshop COMPREV na Prática**, realizado nos dias 03, 04 e 05 de Maio de 2023, em Curitiba, Estado do Paraná, cumprindo a carga horária de 16 horas.

  
**Marcio Oliveira Apolinário**  
Presidente da APEPREV

Associação Paranaense de Entidade de  
Previdência do Estado e dos  
Municípios - APEPREV

Certificação Nº: 79018

Data: 05/05/2023

A utilização deste Certificado, para os fins previstos em Lei, está condicionada à verificação de autenticidade no *site* da APEPREV: [www.apeprev.com.br](http://www.apeprev.com.br)

*Workshop*  
**COMPREV na**  
*Prática*  
**03, 04 e 05 de**  
**Maio de 2023**

*Curitiba/PR*

Realização



**APEPREV**  
Associação Paranaense das Entidades  
Previdenciárias do Estado e dos Municípios

***Certificamos que FLORENCA THAIS CASTRO BORGES, participou do Workshop COMPREV na Prática, realizado nos dias 03, 04 e 05 de Maio de 2023, em Curitiba, cumprindo a carga horária de 16 horas.***

**Conteúdo Programático:**

- ASPECTOS LEGAIS
- TERMO DE ADESÃO
- CONTRATO COM A DATAPREV
- CONCESSÃO E MANUTENÇÃO DE ACESSO AO SISTEMA
- COMO FAZER REQUERIMENTOS?
- ENTENDENDO O FUNCIONAMENTO DAS API
- COMO TRATAR REQUERIMENTOS?
- COMO ANALISAR REQUERIMENTOS?
- PRÁTICA EM RELATÓRIOS

Associação Paranaense de  
Entidades Previdenciárias do  
Estado e dos Município - APEPREV

Certificação Nº: 79018

Data: 05/05/2023

A utilização deste Certificado, para os fins previstos em Lei, está condicionada à verificação de autenticidade no site da APEPREV: [www.apeprev.com.br](http://www.apeprev.com.br)



# Certificado

Conferido à: **FLORENCA THAIS CASTRO BORGES**  
CPF: **069.903.109-52** Município/UF: **AMAPORÃ-PR**  
Entidade: **SECRETARIA DE ADMINISTRAÇÃO DE AMAPORÃ**

Evento: **CONTABILIDADE PÚBLICA TCE-PR (2026) 1-NOÇÕES DE  
ORÇAMENTO PÚBLICO**

Data/Período: **6 DE MARÇO DE 2026**

Carga Horária: **1 horas**

Local: **EGP ONLINE**

Município/UF: **CURITIBA-PR**

## CONTEÚDO PROGRAMÁTICO:

- Noções de Orçamento Público.

Curitiba, 24 de Março de 2026



**Wilmar da Costa Martins Junior**  
Diretor da Escola de Gestão Pública



**Ivens Zschoerper Linhares**  
Presidente do Tribunal de Contas do Estado do Paraná



ESCOLA DE  
GESTÃO PÚBLICA



TCEPR

TRIBUNAL DE CONTAS  
DO ESTADO DO PARANÁ



# Certificado

Conferido à: **FLORENCA THAIS CASTRO BORGES**  
CPF: **069.903.109-52** Município/UF: **AMAPORÃ-PR**  
Entidade: **SECRETARIA DE ADMINISTRAÇÃO DE AMAPORÃ**

Evento: **MARINGA - INÍCIO DE MANDATO: DESAFIOS E  
RESPONSABILIDADES**

Data/Período: **10 À 11 DE ABRIL DE 2025**

Carga Horária: **12 horas**

Local: **UNICESUMAR- AUDITÓRIO D. ETELVINA**

Município/UF: **MARINGÁ-PR**

## CONTEÚDO PROGRAMÁTICO:

O apoio do Tribunal de Contas a gestores e novos prefeitos  
Definição de políticas públicas e obrigações de âmbito municipal  
Aspectos gerais do início de mandato  
TCU e os Municípios  
O TCE em seu papel de fiscalização no âmbito municipal  
A metodologia do ProGov na análise das Contas dos Prefeitos  
Aspectos relevantes da Reforma de Previdência no RPPS  
Metodologias aplicáveis na elaboração do PPA e orçamentos  
Boas práticas para elaboração, e avaliação dos planos

Curitiba, 24 de Março de 2026

**Wilmar da Costa Martins Junior**  
Diretor da Escola de Gestão Pública

**Ivens Zschoerper Linhares**  
Presidente do Tribunal de Contas do Estado do Paraná